# 時報

中華民國十七年

二月廿八日 星期二

舊曆戊辰年二月初八日

今天二張售大洋三分

第八千四百六十七號

定報價目 本國及日本一個月[illegible]三個月二元九角 六個月五元七角 九個月八元四角 全年十一元 南洋歐美各國一個月二元 三個月五元八角 六個月十一元四角 九個月十六元八角 全年念二元 報費先惠郵票九五折算

廣告刊例 「封面及評論」二行起碼每日每行一元四角「圖畫時報」每英方寸每次一元五角地位須於三天前預定「新光小廣告」三十字起碼每日每字二分「新聞欄內」每日每行四角五分「普通地位」三十字起碼每日每字一分二釐「彩色廣告」加一色手續費十元二色四十元三色九十元四色一百六十元地位格式須預向本館廣告部接洽

本館編輯部設於浙江路二十五號（小菜場南首）電話中央六一二〇四 營業部設於山東路A字六號 電話中央六一二〇一 電報掛號二五一四 ▲中華郵政特准掛號立券 按照總包特別優待寄送之報紙



## 中華民國大學院通告

爲通告事本院[illegible]十六年十二月十六日[illegible]公布在案[illegible]小學校及中等學校所採用之教科圖書[illegible]經中華民國大學院審定者不得發行或採用[illegible]民國十七年九月一日實行[illegible]



## 中央信託股份有限公司召集第七屆股東定期會

本公司第七屆股東定期會[illegible]定於民國十七年三月十八日（即舊曆二月二十七日）下午一時在上海北京路九十八號本公司開會[illegible]內攜帶股票至本公司股務處驗取入場券及選舉票以憑屆時蒞會再本公司股票在會期前一個月內（二月十八日起至會終日止）停止過戶除函達外特此通告

## 華社攝影展覽會改期啓事

本社原定三月二日起假浙江路廿五號時報館照相室開展覽會三天茲以社員出品未克到齊特改於三月九・十・十一日舉行收件截止期展至三月四日各界如有精品請先期送至山東路二百五十八號樓上華社事務所可也



# 一書可當百用

購備"綜合英漢大辭典"一部，可抵下列各書百十部，且預約價祇售八元，如須備齊下列各書，非多費數十倍之金錢不可。

## 綜合英漢大辭典

**英美日本著名字典若干部**
英國 Oxford，美國 Webster, Standard, Century 各種字典及日本英和字典名著中之特長，本書均已兼容併包，冶爲一爐。全書單語及複合語計有十一萬條。

**成語辭典若干部**
所收成語不下七萬四千條，各種方面，包羅殆盡。雖最大成語辭典，亦無此豐富。

**最新字彙一部**
新語新義，竭力搜採。其中材料，多有爲英美字典尚未及見者。

**百科辭典一部**
本書以字典而兼含百科辭書之用，收入百科材料極多，譯語明確，並附定義的解釋。

**地名人名教名辭典若干部**
含有古今世界史中重要地名人名九千四百條，中國地名三千條，宗教專名六百條。

**文法書若干部**
各字用法與例證多至六萬三千餘條，凡文法上應行注意之點，均有透切之說明。他如前置詞之用法與英美慣用語例之異同，均有詳細之解釋。不規則動詞，更列表三百餘條，尤便檢查。

全書二厚冊 上冊已出版 下冊五月續出
定價十二元 預約八元 三月底截止

四十頁的樣本 函索即寄

商務印書館啓

# 慈航普渡

慈航普渡　救苦救難　然非有大慈大悲之仁心如我佛者不能也

今**虎標永安堂　虔製萬金油　八卦丹　頭痛粉　清快水　確能統治內外百病　藥到病除**

備此四種　施治羣衆　價僅數角　即能救人百病　除人百種苦難　極救苦救難大慈大悲之能事　行普濟衆生之善心　**慈善家**常年施送　**功德無量**

▲價目　萬金油小瓶二角　八卦丹每包六分　頭痛粉每包六分　清快水三角六分

功效詳載仿單

**總發行**上海北四川路八十九號**虎標永安堂**　電話（北）三七二六

法租界新開河**林大森總代理**


國內紀載

## 蔣總司令檢閱軍隊

◎蔣總司令定二十八日開始檢閱後方軍隊、二十七日至航空司令部訓話（南京二十七日十一時電）

◎北伐航空司令張靜愚、定二十八日率全部航空人員北上、（南京二十七日十一時電）

◎蔣總司令定儉（二十八）晨赴軍官團訓話、（南京二十七日中央社電）

◎軍委會蔣主席委陶公柱爲軍械處長、王繩祖爲教育處長兼高級參謀、（南京二十七日中央社電）

◎蔣總司令二十七日在公共體育場召集全體警察訓話、謂首都觀瞻所繫、警察服務於革命、係謀社會人民之幸福、應忍個人暫時之痛苦、以達到其目的、應盡職務、㈠治安、㈡交通、㈢衛生、均須切實遵守警察規則、如有軍人不守紀律、儘可干涉、倘有人責問、本總司令負責、（南京電）

◎總司令部委任舒萬傑爲兵站總監部預備院長、又朱三發爲本部第二短波無線電台台長、（南京二十七日中央社電）

◎湖南宣撫使宋鶴庚到京接洽要公、（南京中央社電）

◎南京總商會及下關商會代表、定二十八日向中國府請願減輕印花稅率、（南京二十七日電）

## 西北騎兵調赴磁州

備攻保定德州

◎鄭州電、現由甘肅調來騎兵一萬餘人、正向磁州輸送、以備進攻保定、襲擊德州、（南京二十七日下午十一時電）

◎國府息、晉閻現在雁門關一帶充分增加軍隊、以備進擊奉軍、（南京念七日電）

## 薛篤弼將赴京就職

◎馮玉祥二十六日電京、內長薛篤弼稍遲當來京就職、（南京二十七日電）

## 首都衛戍司令就職

◎首都衛戍正司令賀耀組、副司令谷正倫、二十七日午就職、蔣中正譚延闓李烈鈞均往訓詞、（南京二十七日下午一時電）

◎賀耀組感（二十七）在部語記者、對衛戍宣言尚未擬就、衛戍條例尚須修改呈核、擬另組憲兵式衛戍部隊三團、專任衛戍防務、（南京中央社電）

## 國府電邀美使赴京

◎美公使馬慕瑞至申、國府去電歡迎、（南京二十七日十一時電）

◎馮玉祥電國府、反對易紈士南下接洽關稅問題、（南京二十七日十一時電）

◎財部委唐海安爲淮安關監督、（南京電）

◎第八路總指揮劉湘、派嵇祖佑帶函來京、感（二十七）晚謁國府李烈鈞、（南京二十七中央社電）

◎第一路總指揮劉峙哿（二十）電、鳳陽關監督鄒肇明、已偕臨淮明光各分關員司遵令交代、（南京二十七日電）

◎二十七日中央黨部紀念週、丁惟汾報告國府對北伐已有辦法、軍隊準備妥當、即行總攻、革命成功、指日可期、（南京二十七日電）

## 馮玉祥抵新鄉

◎馮玉祥二十五日抵新鄉、（漢口二十六日國聞社電）

## 前線國軍向北移動

◎第一軍一師交通隊、二十五日由徐北開、赴柳泉爲陣地交通工作、（徐州電）

◎四十軍第一師第一團二十四日由徐調蕭縣駐防、（徐州二十七日下午一時電）

◎四十軍二十六日送俘虜四十人南下、（徐州電）

◎魯軍第七軍二十七師・十一軍一百十七旅・士兵兩排、二十四日續向徐北國軍第一軍投誠、候改編、（徐州二十七日下午一時電）

## 鄂湘軍訊

◎國府對於湘軍之葉琪・何健・劉興・各部、均可收編、（南京二十七日十一時電）

◎劉湘來電、楊森軍隊、大部分已收編、（南京二十七日十一時電）

◎辰州下後、陳渠珍乘勝由辰龍關攻桃源、（漢口二十六日國聞社電）

## 鄂省政府定期開會

◎鄂省政府定三月一日開會、（漢口電）

◎程潛白崇禧贊成嚴重爲鄂民廳長、（漢口二十七日下午四時電）

◎衛戍司令部二十六日封閉郵務工會、（漢口電）

◎駐漢日本陸戰隊六百餘、二十六日開往鄂西、（漢口二十七日下午四時電）

◎英美煙廠原定二十八日開工、以洋員離漢、改二星期內開工、（漢口二十七日下午四時電）

◎湖北金融公債、一期息金、定三月一日起照付、（漢口二十七日下午四時電）

◎交通部派范志濤・李叔翔・來漢清理京漢南段餘地、（漢口二十六日下午一時電）

◎軍委會再令各軍禁提稅款、（漢口二十六日下午一時電）

◎武昌縣署所管全省土劣案、移武昌法院接辦、（漢口二十六日下午一時電）

◎日領二十五日訪公安局長、商華租界通車事、（漢口二十六日下午一時電）

◎駐漢法領陸公德奉調回國、（漢口二十六日國聞社電）

## 漢口被押兩俄人釋放

◎被押俄人格拉資・葉興・二十五日晚開釋、離漢赴滬、（漢口二十六日下午一時電）

## 粵閩彙聞

◎第八路經理處・西路經理處、及副官處・警衛團等、二十五日由汕頭乘奈利輪返省、（香港電）

◎黃紹雄二十五日午偕參謀長張任文等由石龍抵省、（香港二十七日電）

◎李濟深定下月二日偕朱兆莘・徐景棠・陳策・李民欣等乘飛鷹艦來港、四日午返省、（香港二十七日電）

◎藍英使定二十八日回港、二日與李晤後、乘法蘭十尼亞輪赴滬、（香港二十七日電）

◎省市黨部二十七日下午設宴歡迎四商會、由二十五日起派代表赴中行監視封對紙幣簽章、（香港二十七日電）

◎李濟深擬調飛機兩架協剿樂昌坪石至仁化一帶共黨、並令十一軍十師砲兵團北上、（香港電）

◎菲島新總督史天臣二十七日午抵港、（香港電）

◎總工會因海寧輪乘客被毆後斃命案、二十七日令駁船工人對德忌利士罷工、（廈門二十七日電）

## 北京加增捐稅續訊

◎警廳今日對報界說明爲籌警餉增加房捐、按情形每間徵收四角三角不等、又增驗牲畜費、牛每頭二元、豕每頭八角、並舉辦附加稅、如戲園・交易所・保險公司・汽車等、按收入徵收十分之一、（北京二十七日下午十時電）

◎美英日使署已向外交部抗議征收用戶奢侈品稅

## 北京彙聞

◎河務局長王炳寧二十四日電京、沿黃河利津縣一帶、河冰解凍、大風衝毀河岸、（北京二十七日電）

◎內務部員李某盜陳列所金鐘、賣與意商、在津被海關查出扣留、意商解京、李某逃、（北京電）

◎今晨奉張祀孔、沿途墊鋪黃土、（北京電）

◎稅務會辦擬任朱有濟、（北京二十七日下午七時電）

◎奉省防大刀會匪、直魯難民出關者、均拒絕入境、（北京二十七日下午十時電）

◎外間盛傳張宗昌將被任爲直隸督辦、且謂此後駐津辦公之時爲多云云、京津時報特載社論謂褚玉璞治直之腐敗、傳遍遠東、而人民受虐之甚、莫過於張宗昌所治之魯省、今乃移調直省、不特侮辱友邦、且不顧輿情、須知政府之存立、終必依賴民衆之助力云云、或謂張之調直、乃欲漸削其權、俾孫傳芳得在魯擴張勢力云、（北京念七日路透電）

◎余棨昌任法律館總裁、曾毓雋任審計院長、定二十八日閣議取決、（北京二十七日下午十時電）

## 時人行踪

◎邵力子等二十六日離徐返寗（徐州電）

◎馮軍總政治部主任郭春濤、二十六日由寗來徐即返鄭、（徐州二十七日下午一時電）

◎第四十軍第三師長陶峙岳、二十五日由徐回京報告前方情形、（南京二十六日電）

◎張靜江・黃郛・蔡元培・定今夜由滬回京、（南京二十七日下午九時電）

◎經亨頤・張壽鏞・昨夜赴滬、（南京二十七日下午十一時電）

◎繆斌今夜往滬、（南京二十七日下午十一時電）

◎二十六軍副軍長方策、今晨返滬、（杭州二十七日電）

◎十二軍長孫祥夫、十七軍副軍長杜起雲、今午赴滬、（杭州二十七日下午九時電）

◎何應欽有將於日內來杭訊、（杭州二十七日下午一時電）

## 四中大學生請願情形

◎四中大學生、二十七日向中央國府大學院總司令部請願、楊杏佛謂被捕三生、如無其他關係、即可設法保釋、（南京二十七日中央社電）

## 易紈士抵津回北京

◎易紈士今日抵津、當晚或明晨回京、（北京電）

◎鹽務署稽核所會辦、胡斯弗烈克定下星二三赴滬、與國民政府當局接洽要公、（北京二十七日電）

## 揚州緝私營長自戕

◎緝私營長張鳳威、（二十六）日忽在運署自戕、（揚州二十七日下午三時電）

## 北京公債市況

◎二十七日公債市、九六開盤二八七、收盤二八、後場開盤二八七、收盤二八三、七長七二、六釐六一、成交約三百萬、（北京二十七日下午七時電）

## 徐海軍隊積極準備北伐

◎據軍界訊、蔣介石曾下令第一集團軍限本月底在後方各部、完全集中徐州、將有下月初來徐督師訊、現在在徐北之第一縱隊軍、在海屬之第二縱隊軍、在徐埠之第三縱隊軍、均積極練習戰時工作、在徐西豫東之第十一路軍方振武部、亦積極練習夜間戰鬭偵察工作、都爲作戰之準備、惟仍迄守原防、不爲局部之進退、總攻令頒、暫未有期、由後方所調之第十軍楊勝治部、除二十九師已開徐東、楊軍長已派員來徐、指定東車站青蓮閣爲軍部、三十七軍陳調元部、三十三軍張克瑤部亦將次到徐、

## 駐蕪軍隊已開拔

後方防務由第二師擔任

蕪湖通信、三十七軍第一師、奉命北伐後、業已開始動員、一三兩團、於廿五日全部開往清江、岳師長暨其餘部隊、亦定二十七日啓行、又該軍獨立第一團、已奉命調往津浦路北進、至後方防務、即由該軍第二師擔任、現該師已決定分駐安慶蕪湖大通一帶、

## 胡漢民致李濟深黃紹雄書

國民革命今後進行方針……以互讓之精神求互助之效果

中央委員胡漢民、日前於太平洋舟中、致書李黃、詳論國民革命今後進行之方針、茲採錄如下、季寬兄・任潮弟均鑒、過港之日、祝萬兄與諸同志在岸相迎、並獲手書、情意懇摯、感佩不已、來函所詢、關於軍事政治黨國各點、歸納言之、國民革命今後進行之方針一問題而已、就黨的觀點而言、今日革命之需要、在恢復黨的整個精神、與主義之實現、一切問題、皆宜從此點而定解決之方、而根本責任、則在檢查過去種種錯誤、而力求依照總理天下爲公的精神、以圖挽救、總理生平有最值得吾輩體認者有二點、其一事無大小、必與同志公開討論、雖見解不能盡如所期、然必互相交換、務求黨員之共同了解、故事行之後、咸無怨言、其二則功必歸人、過必歸己、決無卸責諉過之事、前者乃其精誠之偉大、後者乃其肩髆之偉大、此二者、皆吾輩今日繼承總理生平遺志者、所不能不力求效法者也、依本此旨、而求得一處置今日黨國各重大問題之方針、則軍事方面、當能融和武裝同志爲主、政治方面、以與民休息爲主、黨的方面、以養成幹部人才爲主現在北伐客觀上成功之條件、一一完備、所患者唯恐主力各軍、或因小嫌小怨、而自起糾紛、即此一點、足以使客觀上一切成功之條件、失其效能、故凡我武裝同志、此時急宜效法總理生平偉大之人格、以互讓之精神、求互助之效果、唯互讓始能免除互爭之習氣、唯互讓始能恢復革命的政治道德、唯互讓始能樹立國民黨整個之威信、唯革命之威信、始能產生革命之權力、若不從互讓努力、而從互爭努力、其結果則所得者、既非威信、亦非威權、但首威風革命、而以威風終、其一蹶不振、雖有大力、莫之能阻矣、然此一點、其重要意義、復與政治問題相關連、蓋革命事業、其始必以軍事政治之核心、今革命主力各軍、既已奄有全國三分之二、以互讓互助之精神、移之於政治方面、則分工合作、斯爲建設開始時期之必要原則、石曾先生、所謂分治合作、人或以聯省自治貶之、然昔之倡聯省自治者、不能自治、何能聯省、今若以聯省自治之說、詆毀分工合作之義、是欲以獨裁、而强抑各省之建設、其將何以推革命之展進、即此可知聯治不同於分治合作明甚、然石曾先生之說、短於無具體方法、吾人若能但師其意、而於與民休養生息之中、各因地方之需要與能力、而着手於交通輸運、實業教育之建設、則其具體方法、亦無俟遠求、季寬兄治廣西有年、近關於公路之開闢、教育經費之獨立、礦產之發展、均有相當之成效可觀、軍事進行之餘、而能得此、實爲難能可貴、廣東爲革命策源之地、近遭共黨荼毒、民生痛苦、至斯而極、革命數十年、民衆實際福利、不能任其長若以前之毫無所獲、反受實禍、故爲今後恢復人民對於革命之信仰計、宜逐漸節省軍費、擴大扶助農工利益・實業建設・及教育三方面經費、以期樹立、實行民生主義之基礎、免除共產黨煽動搗亂之禍源、至於農工運動進行之方、宜先從養成統計調查技能之人材、爲入手辦法、（超俊同志、近頗努力於此、甚願其努力有成、）凡此諸端、日前已與祝萬兄面談、當已轉達、而其大旨、則如此如已、漢民生平好批評、而短於恭維同志之長、而況以諸同志本已各有所長、而成就復非微細、其不俟恭維、可無待言、惟效法總理四字、則不能不反覆爲諸同志言之耳、即頌春祺、漢民頓、一月卅日、於太平洋舟中、

## 粵省各屬之共禍

粵訊、廣州共黨、自被嚴行痛剿、遂即竄往各處、聯絡各屬農團、四出焚掠、而海陸豐共黨、尤爲猖獗、影響所及、北江各縣、已及瓊崖各屬、大有活動之勢、連日地方官民、紛紛電告、李濟深對此、業已積極辦理、務於最短期間肅清、現將各處共禍及各軍進剿情形、分述如下、

▲東江方面 東江全境、如紫金、普寧、揭陽、惠來、各屬、均爲共黨密派黨羽、煽動農工暴動、經迭次發現暴動、至海陸豐之共黨、據某機關所得之諜報、現下聚有數萬餘人、其中大部份爲各屬農匪、工人次之、有槍者則約有四五千人、前在廣州被擊逃走之第四軍教導團、近亦逃至海陸豐會聚、共黨利用彼曾經軍事訓練特將編爲基本軍隊、現更向惠來普寧方面村落、大肆焚殺姦淫婦女、焚燬舖戶、不下數百間、二十日、省政府接海豐縣長來電云、海陸豐守備司令李騰輝、自本月十九日率部由惠陽進佔海豐屬赤石墟、不料該處共匪、聯合共軍教導團、共約二千餘人猛烈反攻、登即奮勇抵抗、鏖戰竟日、卒以衆寡勢殊、退出赤石、轉駐惠陽屬之黃埠待援、共匪勢焰益張、焚殺益甚、海豐殘餘民衆、輾轉於刀俎之下、受禍愈慘、而望救愈殷、伏懇幰請第八路總指揮部、即日迅派大軍、會合進剿、現軍事當局李濟深邀陳銘樞徐景棠陳濟棠等商議、迅行調集大軍、分路進剿、隨即決定、㈠第十一軍及第五軍、由紫金惠陽淡水分路進攻、㈡第十一師陳濟棠全部、由汕頭方面迎剿陸豐逆、㈢由海軍司令部派艦封鎖海陸豐沿海各港口、及在該處海面梭巡堵截、並由陳濟棠致電汕頭所部、即日集中出發、聞第五軍鄧彥華、業經召集軍事會議、議決籌備一切、並令調所部分駐南海、番禺、佛山、陳村、中山、各縣市鎭之十五師各團營部隊、開拔來省、二十日起、李師長羣、特下令由二十一日起、分路開拔、預定第四十五團潘枝部、乘廣九快車、於二十一日出發、第四十四團林駒部分乘砲艦輪船、由水路于二十二日自省河出發、第四十三團黃相部、則分乘廣九第二次專車、於二十三日陸續出發、各部集中地點、已指定博羅龍崗、樟木頭、一帶、屆時候令協同各友軍、會商進攻海陸豐、至該師原日設備之輸送隊、衛生隊、炮兵工兵隊、担架隊等、亦經分配各團、隨同出發、

▲北江方面 樂昌砰石一帶、自共黨王楷勾結散軍兩次攻陷焚掠後、雖經許克祥胡鳳璋回師克復、王率部向宜章良田一帶潰退、沿途搶殺、村落爲墟、所餘殘部尙有一二千人、分散藏匿、現乘地方防軍空虛、又復四出、勾結農匪土匪、二十一日民政廳據南雄縣長官師亮電稱、職縣共匪曾昭秀等、於元日聚集黨羽千餘人、刦殺四鄉、征收國稅、希圖襲擊縣城、當將匪探二名拿獲、直認共黨不諱、現駐防軍力薄弱萬難抵敵、懇派大軍勦辦、又據仁化縣第五區第二區分部等電呈、本月十八日、被共匪首領李戴某等、率領黨羽千餘人、圍攻五區嶺頭平岡兩大村、計三百餘戶、該縣盡遭焚燒、爲狀甚慘、現仍大肆焚殺、請迅予剿辦云云、又聞此間當局已轉函總指揮部分別派兵剿辦、又據樂昌砰石災民代表李子貞等電稱、樂昌砰石共匪蔓延近更猖獗、請迅派兵前往剿辦等語、聞李濟深接電後、立即嚴電十六軍長范石生、獨立第三師長許克祥、第一游擊司令胡鳳璋、會同清剿、第十六軍長范石生、已先遣所部第四十六師曾日唯部、先行開拔前往、一俟駐省佛第五軍之四十五團及新編第一補充團開到韶關後、即率全部開往樂昌砰石宜章良田仁化一帶痛剿、

▲瓊崖方面 瓊崖孤懸海外、交通梗阻、共黨誘惑農軍、勾結土匪以爲工具、文昌、瓊山、瓊東、樂會、萬寧、陵水、澄邁、安定、全瑭、等縣莫不遭其荼毒、男子旅外者限期六月回家、否則焚燬家屋、迫鄉民針刺赤軍二字於臂上、不從者殺、計被其屠殺焚燬者、文昌有抱羅、潭牛、水北、溪尾、蛟塘、公坡、錦山、文教、龍墰、東閣、頭苑、昌灑等市、死者幾千人、焚屋萬餘家、瓊山之三江墟、全墟被焚、計舖戶三百餘間、悉化焦土、陵水縣城及各村莊街市被焚燬二千餘戶、崖縣之藤橋、三亞、羊壙、妙山等處、焚者不下千餘、死傷以千百計、

## 蕪湖續捕共黨

蕪湖公安局二十六日在澛港公學捕去共黨嫌疑朱煦一名、又在濡林街十六號捕獲戴林一名、業已解局審訊、

## 無錫東北鄉大騷擾

刦物…殺人…放火

◎駐錫陳爲樹團長、因日來東北鄉暴徒騷動、特於二十六日派兵一連、前往剿辦、（無錫二十七日下午十二時）

◎連日東北鄉一帶、暴案續續發生、二十五六日、被搜者約十餘村、被搶者十餘家、被放火者四家、燬屋約百間、被槍殺四人、又在鎭附近之北上鄉新瀆西、於廿六晚十時許、糾衆暴徒四五十人、被燬二家、燒去房屋約百餘間、同時北上鄉之成大橋、亦被搶刦放火、燬房屋亦有百餘間、又廿七日下午二時許、離安鎭五六里之景雲鄉欽巷市、亦有騷動、四家房屋被燬、約百餘間、（無錫二十七日下午七時）

◎無錫訊、東北鄉暴徒、自去冬大暴動、被軍警剿平後、[illegible]、近[illegible]本月[illegible]、安鎭附近一帶、暴徒又陸續發生、當二十二日夜間十時許、懷下市安鎭附近之居家巷、糾暴徒十餘人、攜帶硫磺等引火之物、將居姓住宅、付之一炬、十二時許、又至田裏黃家地方將黃增元家縱火焚燬、同日二房廳下居民劉阿大家、亦到十餘人、將囤儲白米十五袋刦去、並將劉子阿王、逼至門外槍斃、至二十四日下午三時許、安鎭附近之黃家巷西、復糾暴徒十餘人、擁入居民呂武裔家、搶刦白米數十石而去、同日夜間十一時、北上鄉馮家巷居民馮雨香家、亦到數十人、將所有田單契據、一併搜獲焚燬、一時許復至嚴瀆東巷搶刦安阿木家、叫失亦鉅、幸均未傷人、同時距安鎭里許之園村裏地方、亦到有數十人將泥水匠顧根泉及其家中拖出、用刀斫斃、並連刦居民八家、二十五日夜間、距安鎭約里許之陳家巷、有暴徒四五十人、攜帶槍械電筒等物、吹警笛爲號、蜂擁而至、闖入居民陳玉耕家、陳及其家屬、均尙未睡、聞遠處隱約有警笛聲、即從開後門逃匿、陳氏自後門出外、未逾數分鐘、暴徒已自大門入、四面搜索、闃無一人、即將囤儲之白糙米七十餘石、細米十餘石、一併刦去、以硫磺松香等引火之物、燃火焚燒、霎時住房兩進、成爲灰燼、是夜九時許、復糾擁至該巷之陳氏義莊、將該義莊所有之賑册租簿、一併搜獲、扯作數百片、作爲引火物、雜以硫磺松香、縱火焚燒、將該義莊房屋三十餘間、亦全部付之一炬、當在陳宅騷擾時、另有暴徒二三十人、擁至距安鎭約一二里太平橋富戶陳炎公家、陳及家屬聞警、各自避匿、陳則潛登屋頂、暴徒入內先至與陳同居之陳蘭雲家、搜索一過、繼即突入炎公家中、高呼陳炎公何在、嗣以無人答應、即四出搜索、當因不見一人、即將房中衣箱九只、一併打開、完全刦去、所有銅錫器、亦被完全擊毀、歷一小時許、始鳴警笛歸隊、攜贓出門而去、陳始自屋頂而下、正擬檢點損失、不意足才及門、忽聞近處警笛聲又大作、更有多人步履雜踏之聲、知暴徒後來復來、亟即避匿、遂見五六十人、攜帶槍械、一擁入門、復歷一小時許、家中囤儲食米數十石、悉被刦去、至夜半二時許、陳以爲必無續至、復擬返家、乃行未數武、復有一百餘人、手持燈籠火把、維持槍械耙鋤、又蜂擁而至、歷兩小時許、始陸續出門、陳直至天明、始敢返家、其家人亦陸續聚集、當詳細檢點、查得細軟衣服、銀洋食米、完全被刦無餘、此外門窗器物、並被悉數搗毀、總計損失約在二三千金以上、現已遷移來城暫避矣、

## 隴海客車被刦續聞

徐站派車前往施救……乘客失蹤及受傷多人……東段交通又阻

二十三日隴海東路徐塘、土匪刦車案、已誌昨報、當日由駐新安鎭之二十六軍趙觀濤師派隊往剿、二十四日在徐塘附近、與匪開火、匪已奔潰、隴海徐州站長王銘於二十四日晨派營救車前往施救、當日晚拖載乘客一百餘人抵徐、據查當時跌斃一人、傷五六人、隨車車隊長魏子驥亦跌傷、已返新安鎭、十七軍交通處長陳某攜款四千元來徐購物、某團長攜眷來徐、在途遇險後、尙無下落、傳已被匪擄去、修理路軌、交通二三日內可復、又訊、隴海東去票車、自二十三日起、每日改爲上午四時三十分開往海州、惟時間仍不甚準確、昨經徐蕪站刦車毀軌、交通又阻、

## 陳調元暫不回皖

皖省軍政委孫孟戟代理

蕪湖通信、安徽省政府主席兼三十七軍長陳調元、前本擬由京返皖、料理軍政各事、茲以就任第一集團軍第二縱隊總指揮、且所部多已調赴前方、本人即須前往指揮、暫不回皖、至省方軍政事宜、已委參謀長孫孟戟代理、孫昨由京到蕪、轉赴安慶、

## 皖財廳易人說

蕪湖通信、政界息、安徽財政廳長、已有改委陳江繼任之訊、陳曾留學日本、並曾在滬與于右任等創辦上海大學、現已由滬抵京、

## 浙省政務會議紀

浙江省政府於二十四日舉行第八十三次會議、出席委員蔣伯誠・程振鈞・陳其采・蔣夢麟・馬寅初・朱家驊（楊子毅代）、代理主席蔣伯誠、是日議決要點如下、（甲）報告事項㈠朱財部長馬（二十一）電、禁煙局余局長即日赴杭接收、希飭局知照、（決議）轉飭禁煙局知照、㈡財部養（二十二）電、已委程遠帆爲浙江禁煙局副局長、（決議）轉行禁煙局知照、㈠省黨部請通緝定海通商銀行行長王[illegible]一案、派員查復情形、（決議）暫緩辦、㈡朱委員家驊梗（二十三）電報、未能即日離粵等情形、（決議）即電張靜江・蔡子民・李石曾・諸公轉促回浙、（乙）提議事項、㈠擬訂浙江省驗契補充辦法案、（議決）通過、函請財政部核復、

## 交友說

上下千秋

（投稿）

人與人友欲求其親愛提攜互助互利則當接之以至誠待之以大義捐其自利之私去其猜忌之念意相合心相印與之謀事惟望事之成功切身之利害不足以間離之流言謗蠹曷足以疑其心哉於是事必合作而易成成亦融和而無際然而今人交友則多不然矣當其未交之前或圖名利而交焉或藉利用而交焉既交矣復以猜忌而疏焉嫉妬而離焉嗚呼交友之於今日小不能得個人之益大更無裨於天下國家泛泛然數年數日之交亦以自利而得之則此次馮蔣之開誠相見信使往還其亦足爲吾人之模範歟

## 國際紀載

### 璐威船運炸藥往大連

二十六日馬尼剌電、璐威商船阿扣號、今日由德國孚堡抵此、載有炸藥一百五十噸、前往大連交卸、該船長否認船上裝有來復槍之說、該船將順道赴青島前往大連、（路透社）

### 日總選之前因後果

兩大黨勢均力敵……影響於日政局頗鉅（緘振青）

日本第一次普選實施之總選舉、已於二月二十日投票、投票之日、各候補者均派人至會、官廳亦派官吏到場嚴重監視、以期作弊之事發生、同時一般選民候補議員、因經三旬之奮鬬、不眠不休、投票之日反靜坐家中、同時全國人民、對於開票結果如何、無不抱有最高興味、政友會以本屆選舉關乎本黨內閣運命、故全國下動員令、恐各地候補者無力抗敵、每人除資助一萬至十萬元外、並派遣有充分經驗與有聲望之游說部員、參謀部員參與作戰計劃、政府黨對戰、結果全國六大都市、除神戶一埠外、民政黨頗屬勝利、神戶方面民政黨之所以失敗者、其原因在亦黃充足、均出死力、如狂如荼、與努力渙散、同室操戈、致爲政友及他黨所乘、日本大紗廠主武藤山治組織之實業同志會、候補者四十五名中、祗有四名入選、蓋該會爲資本家操縱、不能令一般民衆歡迎、小政黨如革新俱樂部、（即前國民黨之餘黨）以力弱關係、全國祗得三名獲選、此外中立派在全國僅得十七名、而其中十名、不日有加入政友會與民政黨消息、本屆候補中、最令世人注目者、爲無產黨安部磯雄、宮崎龍介主宰之社會民衆黨、社會主義者領大山郁夫主宰之勞農黨、麻生久之日本勞働黨、以及農民黨、因受官憲壓迫、資金缺乏之關係、不能與衆對敵、結果民衆黨祗得安部、鈴木、西尾、龜井四名入選、勞農黨爲山本水谷兩名、勞働黨僅爲神戶之河上丈太郎一人而已、至勞農黨首領大山勞働黨首領以及農民黨均落選、其落選原因、不外如上述受官憲壓迫而已、此外如神戶愛國自由黨之首領藤原米造、孤軍奮鬬、日夜哭訴於市民之前、一般有權者、感其熱誠、竟以第三名當選、藤原君平日對於五國民衆運動、極表同情、對於當國主義者以武力壓迫中國、極力反對、去歲曾出席上海亞洲民族大會、此人當選不始如東亞洲民族大會之幸、本月二十二晚全國開票結果、民政黨佔多數、豈知翌日最後開票、政友會以二百一十八名、對民政黨二百一十七名取勝、此後之結果、則視中立派議員之進退如何而定、民政黨雖以一人之差而不能完全勝利、而民意之趨向、皆表同情、故民政黨藉此民意激昂之際、欲以迅雷不及掩耳之手段、實行倒閣運動、故已由本部下令、命新議員赴京奮鬬、至政友會自以既佔優勝、且有中立議員可拉攏、亦頗樂觀、以記者觀之、兩大黨勢均力敵、今後日本之政局、恐從此多事、倘連合內閣能於誤解中成立、則政局尙可保安靜、否則政潮迭起、影響所及、即經濟界亦不無關係也、（二月二十三日）

### 日本在野黨聯盟運動

二十七日東京電、民政黨現已開始普選全國之倒閣運動、同時又盡力結成野黨聯盟、據民政黨之觀測、無產派之主張、既已聲明打倒現內閣、糾合革新黨同中立之贊成者、在野黨約制三十名之多數不信任案、可以十票內外之差通過云、（東方社）

二十七日東京電、民衆黨爲使無產黨代議士在院內可有效的取一致行動起見、主張須組織無產各派之院內倶樂部、已於昨日向勞農日勞兩黨提議、兩黨皆擬俟正式機關成立後回答、但現已非公式的表示贊意、（東方社）

二十七日東京電、在議會內之交涉團體之人數、定二十五名以上、不過爲議會中之慣例而已、無產政黨方面多數意見、主張打破此慣例、期在本會及預算總會獲得發言之機會、勞農日勞民衆等無產黨、均在研究打破此慣例之實行方法、民衆黨將於在協調會館開會之無產院內倶樂部組織準備會中提議此問題、俟希議後、即將從事於有力之實行運動、（東方社）

### 日艦二十艘將游香港

二十七日香港電、日艦二十艘將於四月間來此一遊、定九日到埠、十四日開離、駐華英海軍總司令台爾徽海軍少將將於期前乘化金斯巡艦回此（路透社）

### 美議院組遊菲考察團

二十七日華盛頓電、溫蘭氏提出於議院之菲列濱問題案、幸已通過、將組織特別調查委員會、合上院議員三人、下院議員五人組織之、將親赴菲島考察、（交通部上海短波電台）

### 波蘭共黨案開審

二十六日華沙電、波蘭白羅塞尼亞共產黨員五十六人、被控密謀推翻波蘭現局面將白羅塞尼亞人所住三波蘭領土割歸蘇俄一案、業已開審、傳召證人已逾二千人、公訴員稱、蘇俄資助黨人、爲數頗鉅、（路透社）

### 西門委員團之行踪

二十六日瑪德拉斯電、西門委員團由喀爾喀特來此、在沿途數鎭少有勾留、各鎭招待情形、冷熱不一、但今日到此時、鐵路一帶觀者頗衆、某市政員在車站中以花冠置諸西門之頭、大呼歡迎、歡聲大作、（路透社）

二十六日瑪德拉斯電、憲法委員會抵此後、未有騷動、全城甚安靖、惟商舖與市場多數閉門、（路透社）

### 聯美大會美代表回國

二十六日紐約電、美國出席聯美大會總代表休士、今日由古巴京城歸來、對於聯美大會之成績、表示滿意、（路透社）

### 美國續運現金往日

二十六日紐約電、今日美國以値七百五十萬元之現金運往法國、查過去三個月內運法現金、連此批在內、共達二千五百萬元、衆料法國積此現金、乃今春鞏固佛郎價格之準備、（路透社）

### 意船撞沉僅一人遇救

機師洎救後述當時情形

二十六日倫敦電、本月二十四日在藤琴賴斯外與四桅俄船相撞以致沉沒之意船阿爾康太拉號、其船人之遇救者僅有機師巴逢一人、今日在蘇桑浦頓語路透訪員、謂意船共有二十三人、當余在機器室揩油時、忽聞警鐘聲、余即奔入電報室、見總機師面色死白、驚惶言曰、吾儕刻在可怖危險中、轉瞬間、破裂聲大作、霎時滿船皆是驚駭悲慘之聲、總機師大呼曰、各人速往艙面逃生、余即奔出、見俄船首已伸入吾船右舷、而俄船之船首斜桅已伸過吾船艙面、旋聞爆裂聲兩起、想吾船之汽鍋已炸裂矣、余乃緊握俄船斜桅上所垂下之索、閱三分鐘、吾船已沉、俄船水手緣登斜桅、擲余救生圈、而曳余上船、余曾見俄船放下救生艇三四艘云、（路透社）

### 荷蘭救生帆船往紐約

二十六日洛特丹電、荷蘭長二十六呎之救生帆船嶽特凡埃號、即所謂不沉不覆之船者、今日由此出發、擬冒險航海四十日、而往紐約、創造此船之主人隨此船而行、船中有一無線電收發員、俾與紐約試驗短浪無線電、（路透社）

### 飛機墜海機師溺斃

二十六日麥爾彭電、福特汽車廠指導師白洛克斯、今日乘福特飛機前往米阿米、機忽墜入海中、白洛克斯遂溺死、（路透社）

### 與克勒飛抵故里

二十七日雪梨電、澳洲飛行家與克勒今晨四時一刻飛抵其故里彭達堡、其由倫敦至澳洲故里之飛行、現告完畢、（路透社）

### 撐高跳之新紀錄

二十六日紐約電、耶魯大學體育家楷衛今日在此間運動會賽撐高跳、躍過十四呎一吋之高度、破世界撐高跳之紀錄、（路透社）

行、即由財政廳辦理、㈢財政廳咨送議會報告、以值百抽五爲標準、照江蘇省價值計算、比從前原

城廂、乘機思逞、對於軍警聯組處之設、殊有從

□頭橋鎭呈報刦案 頭橋鎭公安支局、[illegible]騷擾、刦案迭出、特分函各界、定日內開全縣清[illegible]

施行、即由財政廳辦理、㈠財政審查委員會報告浙江省經便鐵路招商承辦暫行章程及浙江省商辦鐵路營業暫行章程審查意見書、(議決)均交建設廳查照、財政審查委員會審查報告意旨、將原訂章程、分別修正、再提會議、㈠杭州市商民協會保證業分會呈請迅予破獲典業銀行封案、並條擬防衛方法、乞察核示遵案、(當電召杭州市公安局長章烈、到會報告此案經過、及偵緝匪犯暨各銀行請設特務警察等情形、)(議決)本政府已嚴令公安局限期破案、應由該局長督飭所屬、加緊偵緝、盜、依限務獲歸案嚴辦、至所請防衛方法、即令該局核議具復候奪、㈠杭州市公安局添組模範清道隊、造送預算、請予作正開支案、(議決)由民政廳會同杭州市政府酌核辦理、㈠大學院藝術教育委員會函請將蘇公祠白公祠租用作爲藝術院學生宿舍、應如何辦理案、(議決)准予租借、惟所借各處、有關古蹟者、仍應開放、俾遊客得往瞻覽、即將此項條件、分別列入契約、㈠擬請任命葉紀元爲浙江省道局局長案、(議決)通過、㈠擬任命韓秉彝爲杭縣綢捐徵收局長、並請審查資格、(議決)通過、

## 浙聞紀要

浙江省黨部改組委員洪陸東二十六日赴京、陳希豪留杭辦移交、

浙江省政府委員會議、二十七日常會、對於省會各匪劫案、由軍事廳責成憲兵營公安局、限期破獲、本月份軍政各費、由財政廳先籌五成、

浙江特種刑事地方臨時法庭、派員赴崇德縣政府、拘拿職員吳小白、現已解省密審、暫押陸軍監獄、

憲兵營巡查隊、二十七日上午二時、在新市場吳山路永興旅館十六號房間、拘獲自稱偵探之嵊縣人洪茂全徐炳全徐炳仁等三名、旋旅館主訊明無罪釋放、搜出手槍一枝、尙待嚴訊、

國民革命軍第四十軍駐杭辦公處處長王泰圻、奉令撤消、將修械所遷寧歸併、已飭屬清理商店欠資、以全信用而保軍譽、一面布告週知、

浙江省會救火聯合會、通函定於三月一日、假金波橋事務所開全體大會、討論種種興革要案、

浙江典業銀行被劫案、尙未破獲、杭州市公安局偵探隊、逐日開會討論偵探計劃、巡查隊通夜查街、無形戒嚴、

軍事廳據報、台屬溫嶺縣境、有海門匪黨餘孽竄擾、特電台屬剿匪指揮林顯揚飭屬堵截肅清、

兩浙鹽運使周駿彥、煙酒事務局長蕭鑑、印花稅局長徐朔、捲煙稅局長莊智煥、杭關監督趙文銳、煤油特稅局長鄭志貞等、奉財政部電召、二十六日先後赴寧、參與財政會議、

民政廳長朱家驊、定二十七日離粵回浙、考試縣長日期、將於本星期五省政府委員會常會提出討論、

## 粵中行實行封存紙幣

財政廳向商界借款六十萬元、三月一日將成約、

二十日廣州中央銀行實行將收入紙幣封存、以招信用、到行監視者、有廣州總商會代表黃會民、陳祝三・彭龐煩、省商聯會代表林立、商民協會代表彭濟立、財廳秘書葉菁等、查是日封存者爲一元幣十五箱、共三十六萬元、五元十元幣十四箱、共一百四十萬元、五十元幣十四萬元、百元幣十萬元、統計封存二百萬餘元云、(中華電訊社)

## 吳興綢商請取消新捐不准

浙政府昨電令吳興統捐局視局長云、據吳綢業會館、綢業商民協會分會、養(二十二)日電稱、頃悉鈞府會議、所有各捐均照現收捐數、一律增加五成、查敝業際此時局多故、銷路停滯、照舊有捐數、已近值百抽五之數、再加新捐、實難負担、除詳呈統捐局轉呈外、敢持電陳、懇請收回成命、無任迫切企望之至等情、據此查捐稅定章、本以値百抽五爲標準、照近來貨價計算、比從前原定捐率、本應增加數倍、現僅酌加五成、係本政府體念商情、特予從輕、該綢商等素明大義、歷年輸將踴躍、爲本政府所嘉許、現北伐尙未完成、軍餉萬分吃緊之際、受賴首先倡率、匡扶大局、實深厚望、所請應毋庸議、仰即轉知遵照、省政府感叩、

## 譚李請維持黎黃陂財產

致張知本函

譚延闓李烈鈞致張知本函云、懷九先生同志偉鑒、漢寧道遠、晉接多疏、邇維政象昌明、榮同休鬯、民欲冬日、人樂春台、引企嘉猷、允符臆頌、黃陂黎宋卿先生功在國家、性耽泉石、雖於國民革命少効驅馳、而夙著勛勞、尙有可紀、近聞其在鄂產業、有被逆產清理處及石膏局管理委員會沒收情事、不知眞相如何、倘可維持、尙祈設法、俾宋公財產得免損失、亦表示本黨維護勛功之意也、即希酌辦、順頌勛祺、諸惟鑒照未具、譚延闓李烈鈞拜啓、

## 財部整頓各省煤油特稅

通令蘇浙皖鄂贛閩各省煤油局長

財政部因整頓煤油特稅、特通令蘇浙皖鄂贛閩各省煤油局長云爲令發事、查該省總分各局卡、自組設開辦以來、關於辦事手續、及一切應守規程、漫無秩序、長此遷延、非特難於勾稽、竊恐易滋流弊、現爲整頓劃一起見、經製定總分局卡暫行組織章程、及遵守簡章頒發、除通令外、合行令仰該局長、即便遵照查收、辦理、並轉飭所屬各分局卡、一體遵辦、勿稍玩延、仍將奉到日期具報、

▲附煤油特稅總分局分卡暫行遵守簡章 第一條、各省所用之納稅證及四聯稅票、應由該省總局呈部核發、其分局逕由總局轉發、第二條、各省總分局塡發稅票時、應由局長及主管人員蓋章、第三條、各省總分局函領納稅證及四聯票、如有失、其應得處分、左列各項辦理、(1)關於納稅證者、照所失票面額加倍賠償、(2)關於四聯票者、每張罰金一百元、第四條、各省總局應將稅證稅票之已用未用數目、按照部頒表式、逐日塡報財政部備查、其分局分卡對於總局亦同、第五條、各省總局所收稅欵、須妥慎保管、每五日掃數解部一次、第六條、各省總分局卡緝獲之私油、或其他機關緝獲轉解者、應由該局將緝獲情形、及所獲私油之數目、隨時分別呈報、第七條、前條緝獲之私油、其充公變價及罰金獎金支配辦法、應照部定章程辦理、第八條、各省總分局卡應造具之預計算書、其分數及呈留程序如左、(1)各省總局全年收支預決算書、及每月收支預計算書、應造具四份、以一份留局、三份呈部、(2)各分局全年收支預決算書、及每月收支預計算書、應造具五份、以一分留局、四份呈由總局、照上項規定、分別存轉、(3)各分卡每月支出預計算書、應造具五份、以一份留卡、四份呈由總局、照第一項規定辦理、第九條、各省總分局應塡日報表、其分數及呈留程序如左、(1)各省總局收支結存對照等日報表、應造具三份、以一份留局、二份呈部、(2)上項各表各分局、應造具四份、以一份留局、三份呈總局、(3)各省總局收到分局上項之日報表、以一份存查、二份呈部、(4)納稅證及四聯稅票逐日報告表、暨各局逐日報告表、均照上列規定、分別依照表式塡送、123等項日報表應用發送式日錄呈送、第十條、本簡章如有未盡事宜、得隨時修改之、第十一條、本簡章自公佈日施行、

## 公電

◎鄭州來電 各報均鑒、此間消息如左、(一)馮總司令偕總部各高級官佐、養(二十二)日下午五時、由汴赴洛、八時許專車過鄭暫停、馮下車檢視各小飯店、令其注意清潔、十一時啓程西上、(二)汴洛間汽車道、現已開工修築、鄭縣政府擬定五項辦法、(三)宣傳處設前敵宣傳大隊、在未赴前線前、輪流赴各鄉村講演、養(二十二)日並由孟處長憲章親率出外、(四)汴訊、此間政界要人自薛代主席以次、每日輪流赴南關傷兵醫院爲傷兵擦澡、(六)河南省政府通令、凡省縣各城、均擇一最大街道、改稱中山大街、藉以紀念總理、表現革命精神、(七)河南省政府通令各地植樹造林、開封城廂擬劃爲若干區、分頭辦理、特聞、國民軍聯軍總司令部宣傳處叩敬

## 地方消息

### 無錫

□籌組軍警聯組處 駐錫獨立第六師第一團團長鄭爲楫、近查城廂內外、常有游兵散勇、任意滋擾、間有流氓地痞、勾結不肖士兵、在外招搖撞騙、殊屬有妨治安、特擬組織軍警聯組辦事處、嚴查游兵散勇及流氓地痞、不論任何軍警機關士兵、如經査實確有上項情事者、一經拿獲、即行按例懲治、此項意見、業於前日縣政府召集防匪會議席上、提出討論、最近又因鄉區匪警頻聞、誠恐匪黨瀾跡城廂、乘機思逞、對於軍警聯組處之設、殊有從速成立之必要、昨特令飭武進軍警聯合辦事處處長、(即駐常鄉部第三營營附)檢送該縣聯合辦事處章程一份、以資參考、俟與俞縣長暨水陸公安隊接洽後、即將籌備成立、

□豬船在太湖被劫 本月二十三日(初二)、有新安鄉船戶高士模、裝載活豬五十九隻、由鄉駛經太湖、擬赴浙省銷售、下午一時許、船經大宣口角嘴北十餘里湖面、突有小網船數船各一艘、由後面趕來、內有盜匪十餘人、持械截劫、踴登豬船、先將船主高士模、船夥李壬生、用棍擊傷、當被劫去活豬二十三只、値洋七百三十六元、及衣服鋪蓋帳箱銀洋銅元器具等物、約共値洋千元左右、其時雖在白晝、但無別船、盜衆遂得從容搬贓下船、張帆向角嘴方面逸去、事後該船仍往浙省、廿六日始由船主高士模、開具失單、來城報縣請緝、據稱盜衆內有蹩腳一人、似相熟識、與去年莊三寶等猪船被劫案內獲犯同夥、所操口音、亦相同無異、玆由縣派偵探隊長顧金芳、帶同事主高士模充線踹緝矣、

### 蘇州

□鐵機廠停業之尾聲 蘇州自蘇經一、天孫三鐵機廠、宣告停業後、由各機關裁決、發給解雇金、各廠已先後承認、二十六日由縣黨部會同總工會、商協會按名發給、共計千餘金、尙有天一廠、亦已停業、其解雇金有今日發給之說、

### 松江

□拐解逃妻 松城內復園樓下開設點心攤李才林之妻朱氏、曾於去年舊歷十一月十六日失蹤、遍尋無着、迨至本月二十六日、在復園燒老虎灶之阿狗家內撞見、即行扭解公安局解縣訊辦、惟阿狗已被逃避、業經鄒承審員飭警嚴緝、

□商會業董會 松江縣商會於二十七日下午開業董會、籌議改組問題、至下午四時未足法數、俟定期再行召集、

### 杭州

□永華布莊前夜盜劫 日來省垣劫案迭出、典業銀行之大劫案、迄今旬日、尙未破獲、不料廿六日下午七時許、新市場迎紫大馬路八十一號永華布莊、又被盜劫、玆將詳情錄下、當是晚七時許、正該莊夜市熱鬧之際、忽來三盜、一在外把風、二混入顧客、趨至帳櫃、袖出手槍、向司帳恫嚇、將帳台上大洋二百餘元、小洋四百餘角、一併劫取、時顧客一聞盜警、即紛紛走避、該店夥友、亦即乘隙出外、報告崗警、轉報二區警署及公安局、立派車巡隊巡察兵士偵探等、疾馳而至、而三盜亦已混入人叢、向吳山路逸去、即經探等分投緝拿、則盜已四散無蹤、據該店夥友云、入內之二盜、一穿灰色長衫、戴瓜皮帽、年約三十餘、一衣玄色長衫、戴銅盆帽、年亦相似、把門者亦衣玄色長衫、圍絨圍巾、口音一爲本地音、二爲北音云、查該布莊地處熱鬧、旁爲西悅來酒菜館、前爲商品陳列館、距軍事廳憲兵營省防軍第二團本部、均不足十餘門面、而匪徒持槍行劫、如入無人之境、殊屬膽大妄爲、今日公安局長章烈、除密令檢查旅館、認眞緝獲外、並令第二區警察署長金肖岩、飭令尅日破案、所有該署長及巡長等、已分別記過示懲、又聞公安局方面、於廿七日已獲嫌疑犯一名、正在密訊中、

### 南通

□市鄉行政局長就職 南通二十一市鄉行政局長、於二十五日、舉行就職禮、

□省委調解沙案糾紛 省政府以本邑義成濟生沙田兩案、糾紛日甚、特委張世杓來通、召集雙方代表、從事調解、張委員業已來通、表示雙方均須讓步、方能解決、

### 常熟

□影戲院將開幕 上海民新影片公司胡鏡蓉等、近在本邑組織一常熟影戲院、地址已擇定城內書院弄口致和館舊址、一俟佈置就緒、即行開映、

### 揚州

□頭橋鎮呈報劫案 頭橋鎮公安支局、二十五日呈報縣政府、略謂二十三日晚突來盜匪七八十人、蜂至職局、先將槍彈劫去、旋至各商號搜劫、當有八家被搶、並將董事王鑑人父子架去等情、刻張縣長已派隊追緝、

□建設局之設計 江都建設局長王道平、最近設計、㈠整理市政、(一)平治道路、(二)疏通溝渠、(三)放寬街道、㈡建設新公園、以舊城萃園改建、㈢拆城後、就城基改築模範馬路、分四期實行、先從沿運河一帶興工、㈣建築縣道、(一)四大幹路、(甲)由揚至高郵、(乙)由揚至泰州、(丙)由揚至儀徵、(丁)由揚至天長、(二)支路、(甲)由揚至霍家橋、(乙)由揚至司徒廟、(支路先築)㈤修葺橋梁、(甲)二道橋改建新式、(乙)萬福橋・頭道橋均須修理、(丙)福運門外擬建新式活橋、此外關於森林苗圃、種種設施、亦在計劃中、

### 徐州

□縣黨部之兩決案 銅山縣黨部特委會自正式成立後、積極進行各種工作、二十四日開全體會、議決執行兩大議決案、㈠電請省政府撥款振濟災黎、緣去歲奉魯軍在徐征發糧草太多、加以兩次附城作戰、實鮮蓋藏、災民流離載道、春荒難度、應請速施振濟、㈡請省政府剷除煙苗、緣去歲奉魯軍在徐曾設禁煙局、分令人民納稅種烟、流毒徐方、國軍到徐、仍因舊政、雖屬寓禁於征、究亦遺害人民、應請厲行剷除、勿沿秕政、兩電長千餘言、已發出、

□軍警統一指揮 徐埠軍警機關、接將總司令訓令、謂徐屬地方遼闊、難免宵小匿迹、保護人民、維持治安、軍警職責、悉聽戒嚴司令夏斗寅指揮、

□筵席捐已准免徵 公安局長張長弓爲收繳筵席捐、菜館八十七家公推苑玉春代表請免、張將苑拘押、菜館聯名籲請縣黨部特委會致函公安局、已將該捐免徵、

□煙酒事務局長易人 江蘇煙酒事務總局委朱光兆爲徐州煙酒事務局長、朱於二十四日來徐、將接局務、前何委局長陳偉亦預備交代、

□焚香失愼燬屋十間 二十三日東車站王家大路西首居民王鴻臣之母、因敬神焚香、以致失愼、延及鄰舍、燒去房屋十間、救火會趕到灌救、始獲熄滅、

### 蚌埠

□匪徒黑夜圖劫被擊退 二十五日晚九時、有匪徒八九名、各持盒子槍、自車站內分兩路前進圖劫、一・由八畝園向大橋街、一・由車站南進撲南小街、爲放哨之軍警察覺、報由公安局第四署巡官李柱警、率警十餘名、前往迎擊、在皖北中學附近與匪遇、當即開槍、匪亦以盒子槍還擊、同時在車站之憲兵團派駐所、亦開槍向匪逆擊、副第一署長警亦趕至、附近紅槍會亦聞聲集至、匪徒恐被包圍、遂分途潰退、事後聞鐵路工頭王桂之幼子、被匪架去、

□投獲綁匪數名 國慶街居民葛新吾之子、於十九日被匪架去、已誌前報、二十三日經偵緝隊及二區署偵知匪徒匿在國慶街西首茅屋內、隨帶警隊前往協緝、當場拿獲匪徒男女二名、及嫌疑犯數名、並將葛新吾之子起出、一併帶至公安局、交由葛姓領去、匪犯在嚴訊中、又西遊戲場大王廟附近之茅屋數十間、時有匪徒窩藏其中、由公安局於二十四日早、派隊前往搜捕、獲嫌疑者數人、帶局訊辦、

### 蕪湖

□開訊彙誌 財部近設四省食鹽運濟總局、於安徽將設分局、此間總商會特電部請收回成命㈠一品香菜館、二十五日晚被捲煙稅局稽查嚴松山姚勁二人、糾衆搗毀、並毆傷數人、經公安局將嚴等捕獲、送交地方法院核辦、㈡蕪湖縣政府、以各鄉土匪騷擾、劫案迭出、特分函各界、定日內開全縣清鄉會議、謀根本解決辦法、

### 海門

□盜犯不服判決上訴 去冬在通海搭擱劫行路客商貨款八十元之盜犯馮軾辜・施士興・董克明等三名、曾由宋季鎭公安分局、在港口捕獲、送縣訊究、已紀前報、該犯等疊經縣政府審訊、均供認搶劫不諱、日前已由縣判決馮軾辜施士興處死刑、董克明無期徒刑、該犯等奉判不服、刻已提起上訴云、

□派警往崇迎提盜犯 海門縣政府、昨據崇明來電、已在該縣將去冬搶劫下沙之盜犯施某等兩名捕獲、請即往該縣迎提云云、當由縣委派法警前往迎提、歸案究辦、

### 紹興

◎印花稅局稽查索詐 印花稅分局稽查高鶴林・沈儼・沈玉貞等三人、於廿五日在偏門附郭一帶、檢査商店簿據、時有索詐行爲、被商會會長馮虞舟所聞、即赴縣報告、下午又在商會、召集各會董開會、討論辦法、印花稅分局長周冠五在省、由該局總稽查謝仲義到會、擔保不再發生是項情事、始行散去、

### 嘉興

□定期啓徵附稅 大舉北伐、需餉甚殷、省政府特議決、在地丁抵補金項下、帶徵附稅、每兩一元、本縣已定四月一日啓征、

□褚輔成來禾 褚輔成於二十六日返禾、聞褚氏此來㈠參與除螟會議、㈡列席籌組農民銀行、㈢秀綸絲廠行開工禮、大約一二日之勾留、即須返滬、

□推定除螟宣傳員 嘉興除螟會、爲努力進行起見、特推沈仰高顧嘵萱爲宣傳員、赴鄉宣傳除螟辦法、

### 湖州

□重兆綁案續誌 重兆綁案、綁織里水警追擊情形、業誌本報、玆聞此項綁匪、確有百餘、分乘大船六艘、自震澤橫山而來、被架肉票、爲陳雲軒・陳宅司帳張韻甫・陳媳沈氏・及備作新娘之雲軒孫女・又年甫八齡甥女一口、盜離重後、向北而去、在大河漾攔劫航船時、織里水警、聞警往剿、而深虞寡不敵衆、乃伏於元通橋夏漾港地方、未幾、匪船進港、水警即開槍猛擊、盜雖還槍頑抗、而不諳路徑、卒被斃擒各二、傷者數十、並獲盜船一艘、同時義皋大錢水警、亦截獲散匪二名、解交南潯區部究辦、現聞晟舍織里等處、深恐股匪復來、已環請當局加派軍隊防範矣、

### 平湖

□金融界之新消息 平邑商業、年來日趨發達、金融事業、大有求過於供之勢、現聞紳富葛稼喬等合組一協康錢莊、資本爲五萬元、現方積極佈置、日內即行開幕、

### 六合

□緝拿黃旗會匪未獲 南鄉中山堡、嚴姓(自稱黃旗會會長)吳修富之子・卜慶才・卜士清等、勾結外來之黃旗會、及神會匪徒多人、在該處設堂收徒、蠱惑愚民、劉縣長得報、於廿三日令公安隊、馳往拿辦、並分飭各區保衛團團總董等密查、公安隊業經返縣、謂該會會匪、自得調兵往捕之消息後、即已逃走他處、無法緝獲、

## 來函

### 江蘇省黨部來函

啓者、敝部奉到中央蒸電後、恐各縣黨部人員星散、以致無人負保管之責、曾由敝部部長囑組織科幹事李鑑青草擬通知書、知照各縣黨部、將一切物件文卷簿據等、妥爲保管、詎該幹事昧於辦事手續、起草之後、不經核稿、怱怱繕就、發出數封、至二十七日上午始將底稿、送至敝部秘書處補行、秘書處認爲措詞欠妥、請部長審查、部長亦認爲完全不合、除重致函已發出之各縣黨部、聲明眞意外、恐外間或有誤會、爲特致函貴報、請在來函欄內刊布、俾明眞象、此致時報館主筆先生大鑒、江蘇省黨部組織部啓、


友于兄妹 五洲

玉郎玉姑○同父異母兄妹也○玉姑生而聰慧○乃父與母○相繼見背○依兄以居○兄愛之甚○而玉姑事○兄嫂猶父若母焉○其友于之篤○有如此者○及長使就外傳○目下十行○兄益愛之○嘗嘆曰○古之才女○如文姬道韞○不能專美於前矣○迨新年未能免俗○兄妹相牽詣戚家賀歲○短衣革履○倍覺嬌媚○時天氣奇寒○餐後辭歸○而寒熱交作○喉頭作癢○咳嗽不休○玉郎頗焦灼○延醫服藥○了無效驗○玉姑嬌啼婉轉○旦夕不寧○玉郎乃益急○遍閱報章○怦然心動○急馳赴鄰鎭購藥而回○見玉姑倚坐房隅○頻咳不止○乃謂之曰○吾奔馳數十里○爲妹市得靈丹至矣○玉姑曰○勞苦阿兄矣○妹心殊不忍○玉郎曰○先父若母○棄世後○撫養妹之職責○乃兄負之○安敢置諸不問乎○吾妹安心調理○毋增兄嫂罪戾也○玉姑聞言○哭失聲○蓋感極而淚也○玉郎亟慰藉之○旋以藥治之○寒熱退○咳頓止○兄妹姑嫂○欣喜萬分○因詳詰之○玉郎答曰○是上海四馬路五洲大藥房主要出品○嘉名「助肺呼吸香膠」○專治肺癆咳嗽○全國各城鎭○均有分售○小兒百日咳○中年傷風乾咳○老年痰寒劇咳○俱有藥到病除之妙○今妹試之果然○誠難能可貴也已○今而後須牢記之○親友戚脊之間○頌揚之○宜傳之○俾獲同離疾苦○而免無犧牲之謂也○

▲助肺呼吸香膠 每盒一元 每打念元

上海五洲大藥房發行 總店四馬路 分店鐵大橋 2301

中外各埠各大藥房均有出售

工部局電氣處

裝置 電燈 電熱 電力

之新章程將於三月一日起實行其詳章及用法今已印就請向本寫字間索取

工部局電氣處啓

樣子間南京路念六號

寫字間福州路十七號

電話中央六六三零一

2215

第二百四十八號

# 新光 THE EASTERN TIMES 時報

[illegible]之[illegible]　徐憲章

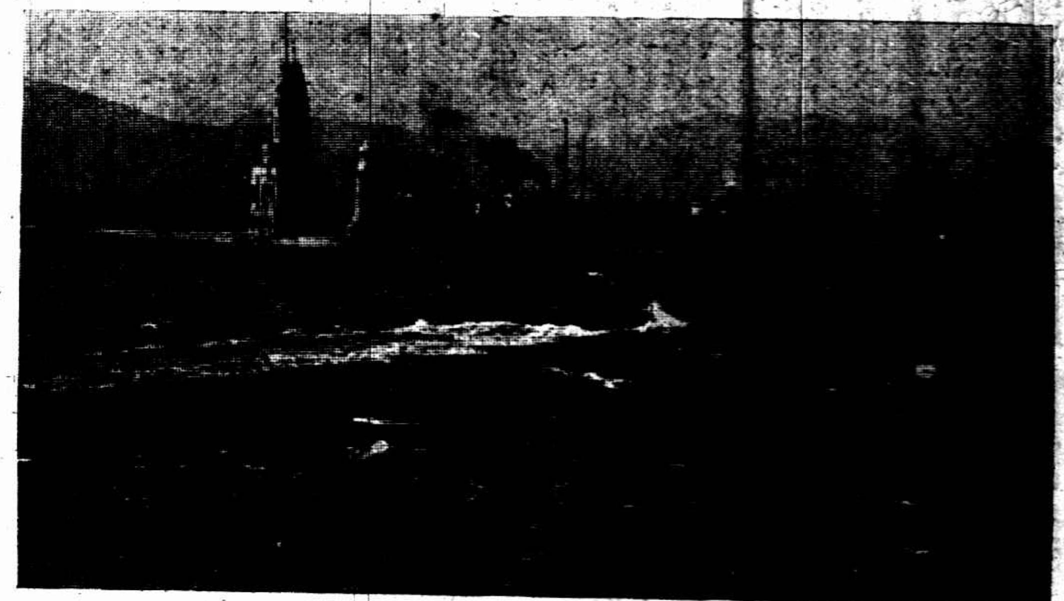

大連爲西比利亞鐵道接海終點經俄日人之經營成世界良港此爲港外情形　珍特

[illegible]　汕頭化製公司

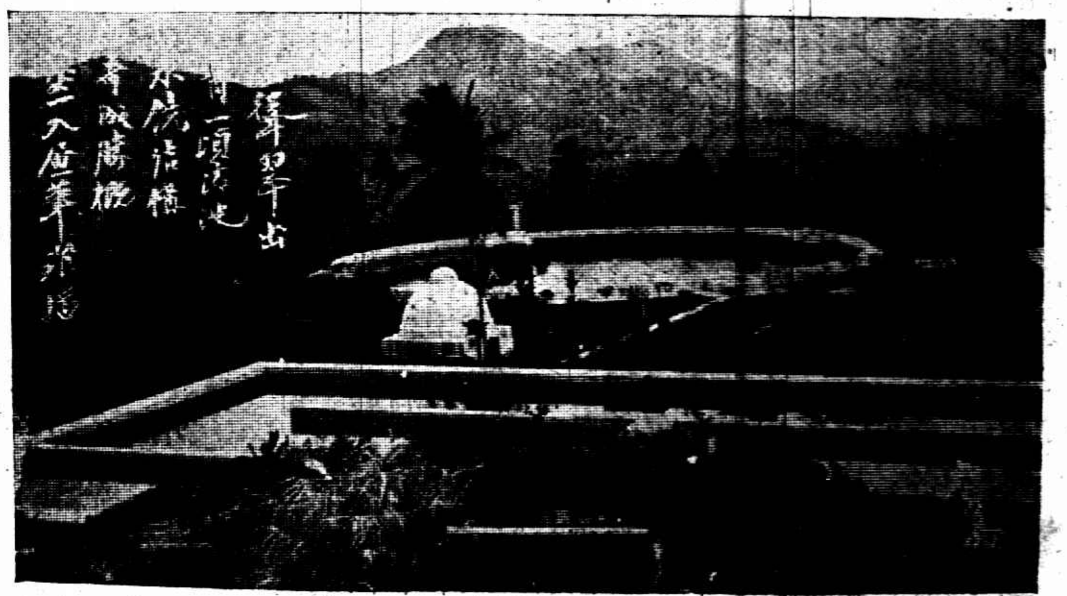

[illegible]阿乙依[illegible]蓄水池　汕頭化製公司

大通協記公司新大明輪行駛上海揚州間載客四百人爲日輪厚田第二丸撞沈死者三百餘人此乃撈獲屍體之一部　泰興縣黨部

道文哲女士精體育現任上海崇德女校籃球教員　張有德

勒吐精老牌代乳粉

無異母乳

以之哺孩

# 上海紀載

## 必須停止民衆運動
### 省政府之又一訓令

縣政府接江蘇省政府訓令、搜獲共黨文件、發見種種殘酷陰謀、本省政府等認爲非停止民衆運動、必予該黨以暴亂之機、與全省治安關係綦重、除分別指令仍遵前發各令嚴厲執行外、合行通令知照、並將明白佈告、俾衆通知、一面密切注意地方情形隨時具報、

## 德外部對軍火交涉之復文

關於德商代北方軍閥購買軍火一事、前經外交部令由滬交涉員函致德領轉呈德外部去後、玆德領奉德外部電復、已嚴行取締、並擬另訂專律、

## 新任工商部長孔祥熙略歷

孔字庸之、山西太谷人、美國阿伯林大學博士、耶魯大學碩士、與孫總理有聯襟之誼、自一九〇七年歸國、多在北方進行革命工作、辛亥之役、爲山西中路民軍司令、參加起義、共和告成後、即從事教育實業及慈善事業、其所辦之銘賢學校、成績最佳、修築山西全省汽車公路、尤爲人所稱道、繼又歷任中俄交涉公署駐奉代表、中俄會議公署坐辦、及外交委員會委員、十五年、革命軍北伐、孔氏適在美、奉中央電召回國、初任廣東政治分會委員、兼廣東財政廳長、並管理後方財政部務、繼又受中央任命爲國民政府實業部長、去歲寧漢分裂、孔氏奔走合作、歷時四月、現蔣司令積極籌備大舉北伐、對於馮閻兩方之聯絡、孔氏實一重要人物云、

□勞資問題

## 北區之調解消息

工統會北區區聯工會、救濟科消息、㈠碼頭第六分會爲工頭周榮生否認會費津貼一案、經迭次交涉、周榮生依照前言、每月津貼會費百二十元、㈡布廠女職工會爲大成布廠、開除工友案、由粲賓麟調解、和平了事、㈢章福記不開全車案、交涉後允將全部齊開、㈣久仁、久泰、義順絲廠職工會爲廠方開除工友四名案、幾經調解、由廠方發給本月份應得工資外、津貼同等工資二月了事、

## 裝訂業解決
### 簽訂條件十六項

上海閘北裝訂工會於一月五日提出要求條件、經過二次罷工、直至昨日始與商民協會洋裝訂書業分會在農工商局談判解決、遵照協定十六條件辦理、條件摘錄於後、(第四條)工作時間規定、每日九小時半、夜工以五小時爲一工、三小時爲半工、禮拜日以八小時爲一工、(第六條)學徒月規、第一年每月一元、第二年每月二元、第三年每月三元、滿師以後、加足八元、(第八條)每年發給升工半月、但工友每年請假過十日以上者、不能享受升工利益、包工得受同等待遇、但無工作時亦應留在廠內、(第九條)每逢陽歷元旦、須加薪一次、男工加月薪兩元、女工加月薪一元半、包工加月薪一元二角半、(第十條)廢除小包頭制、

□時人行蹤

▲賈伯濤 錢部三十二軍前以防地問題、特推政訓主任賈伯濤晉京向當局請示、昨已返滬、聞當局業定杭州爲該軍防地、一俟補充訓練完畢、再行調赴前線參加北伐、

▲錢大鈞 三十二軍軍長錢大鈞率領所部第一師於漾日到達延平、聞錢氏個人擬敬日赴福州轉搭輪船來滬、日內即可抵步、

▲楊虎臣 西北軍第二方面第十軍軍長楊虎臣、上週因公來滬、寓爵祿飯店、業於昨晨快車回都、

▲杜起雲等 十七軍副軍長杜起雲、十二軍軍長孫祥夫等前日因事赴杭、業於昨晨早車來滬、定今晚夜快車赴京、

▲方策 二十六軍副軍長方策、昨日由杭來滬、轉赴鎭江、

▲張靜江等 張靜江黃膺白蔡元培魏道明、昨夜乘車聯袂返都、

▲經亨頤張壽鏞 經亨頤向中央乞假回原籍休養、前夜偕同財政次長張壽鏞由寗來滬、

□市府公布

## 市政府方面

閘北八路商聯會、函請市政府開浚彭浦橋一帶河流、已令公務局查核具復、以憑核辦、財政局函請市政府、嚴禁惠利獎券、市政府對於此案、曾已函交涉員轉法領事交涉禁止在案、頃又飭公安局查照、如本市內發現是項獎券、即便嚴行禁售、江蘇省政府咨市政府、爲據郁警宇呈稱、押舖重利盤剝、依然如故、請嚴行取締、以儆奸狡、市政府已飭農工商局詳查核辦、

## 染業酒資案解決

染業印花坊同業各坊司、向各布號要求增加酒資、業蒙布業公董容納、白地加五釐、藍地加四釐、自本年二月份起一律實行、已告解決矣、

## 小件鐵匠要加薪

鐵匠小件各工人做冷作花刀部份因工資比他部工人尤薄、昨在中華路某作場叙議、工資定月者加三成半、如按件計算者加三成、所有飯食改爲兩飯一粥、即向店主請求、

□職工運動

## 永泰煙工會成立

北區永泰雪茄煙工會、昨開成立大會、選出常務委員李日三古夢覺、執行委員鄭什岡葛秀風、候補委員鄭瑞雲陳如珍、就職後舉行茶點散會、

### 淞滬拖船會開始籌備

本埠淞滬拖船業各跑街、因鑒於日來生計困難、聯合同志組織淞滬拖船業職工會、已租定南市新碼頭第五號門牌爲會所、俟籌備妥當即開成立大會、

## 商務工會彩排改期

商務書館工會京劇股本定念六日在該館老編輯所彩排、因購劵者踴躍非常、故由該股幹事會議決、改期爲三月四日、假座中央大會堂、門劵兼收、並出特刊一張

## 生產與死亡
### 應報告…便統計

衛生局佈告事、照得人民出生與死亡之統計、歐美各國莫不視爲辦理公共衛生之根本、藉精密之生死統計、可以測度一地人民健康之程度、預防疾病之蔓延、及改良衛生行政之方針、其有裨益於衛生事業之進行者、實非淺鮮、查本市市民對於出生及死亡二事向不報告及登記、殊於衛生進行上大有障礙、爲此佈告全市市民、凡遇有生產及死亡、務於最短時期內報告下列各處、㈠南市毛家弄衛生局、或㈡閘北民立路衛生分處、或㈢浦東爛泥渡東昌路衛生分處、㈣各登記醫師及助產女士、㈤本局衛生巡長其制服上有紅十字者、㈥或用信通知本局、

## 添設浦東辦事處
### 工人總會之籌備

工人總會、以浦東一帶工會林立、工人衆多、各工會時需指導、決添設浦東區辦事處、現由常務委員會、委派陳一策·前往浦東籌備、

## 天章紙廠工會成立

天章紙廠西廠工會、於昨日下午六時、假座兆豐路南洋煙草公司職工同志會開成立大會、并選舉執行委員、

□商界一覽

## 商標註册費

全國註册局規定商標册費如下、㈠商標專用權之創設或商標專用期間之續展、每件銀四十元、㈡商標專用權之移轉分甲乙兩種、(甲)因於繼嗣之移轉、每件銀十元、(乙)因於讓與或其他事由之移轉、每件銀二十元、㈢註册各事項之變更或塗銷、每件銀二元、前項各款註册費、聯合商標、均減半數、依商標法或其他法令、爲關於商標之各項、呈請所應繳之公費如左、㈠呈請商標之註册、每件銀五元、㈡更換商標註册原呈請人之名義、每件銀五元、㈢請求補給註册證、每件銀三元、㈣呈請商標專用期間續展之註册、每件銀五元、㈤商標專用期滿前、已逾定限、呈請展期之註册、每件銀十元、㈥對於審定公布他人之商標、提出異議者、每件銀十五元、㈦請求評定或再評定、每件銀十五元、㈧請求補發審定書、每件銀三元、㈨請求再審查、每件銀五元、㈩請求發給證明、每件銀一元、前項第一款第二款及第四款之公費、聯合商標、均減半數、全國註册、依照註册條例第十一條之規定、前項各款、每件應附繳教育費二成、

## 寗紹碼頭邊停車
### 規定地點…維持交通

南市十六舖地方每於寗紹碼頭商輪到埠時、或起碇以前、各項車輛、擠滿道路、現經第一區公安局規定停車地點、由巡官傳諭該處第五第六第七等守望崗警、對於寗紹碼頭來船時、應各特別注意、凡汽車馬車均令停在電車路之東、由一號碼頭朝南、其黃包車則停在電車路之西、由中華樓向南停放一排、車夫不准離車、其中華樓東北角向西、無論何種車輛、不准停放、惟電車站台後准停放一排、均宜按照次序、不准稍事紊亂、

□機關消息

## 戴局長整飭僚屬

市公安局局長戴石浮以僚屬仍不免冶遊賭博等情、深恐有礙政聲、昨特令秘書處傳諭勸告、

## 緝私局專責
### 鹽務捲煙事已交代

江蘇省緝私局局長唐海安、前以統辦鹽煙等各項緝私事務、範圍太廣、曾呈准宋部長、指令專辦緝私事務、玆聞該局對於捲煙稅緝私事務、已於本月二十日移交捲煙統稅處辦理、鹽務緝私事宜亦於昨日移交原有鹽務緝私機關辦理、(中國社)、全國緝私處長唐海安、本在法租界馬斯南路設立辦事處、因辦事棘手、昨特呈請財政部辭職矣、(參看另條)

## 印花稅局之布告

江蘇印花稅局局長李調生副局長周介春爲欲商民遵貼印花稅事、特發會銜小方布告於本埠各商店等、

## 裝米車又停
### 代表入公安局

滬北運米小車夫、前因反對領照新章罷工、旋經官商從中調解、即行復工在案、詎知前日晚、各該工人代表劉榮漢等三人向米行公會有某某項要求不洽、致起糾紛、該三代表遂被傳到市公安局問話、各小車夫聞知、因於昨晨起、宣告重行罷工、直至傍晚、尚無復工消息、

## 招商局之新通告
### 澈查股東會

招商局輪船總局、業奉監督命令改組、特委趙鐵橋爲總辦等情、迭誌本報、該局昨日發出第一號布告云、本監督令改組本局、日內即可完竣、自二月二十七日起、所有對外事宜及一切信扎往來、請向本局總管理處接洽爲荷、交通部訓令上海監督招商局辦公處總辦趙鐵橋、澈查招商局股東聯合會性質、於政府整理招商局政策、有無妨礙、

## 卡登大佐明日返國

上海萬國商團總司令卡登大佐、請假回國、已蒙核准、決定於本月二十九日乘輪返國、昨晚商團同人、特設宴爲卡登大佐餞行、

## 塘灣鄉政局定期成立

上海縣政府、籌辦鄉政局、業經擬定組織條例、呈請民政廳核准、所有縣屬十二鄉行政局長、分別委任在案、並頒發鈐記、令行各局長、趕速組織成立、以利新政進行、現悉塘灣鄉行政局長彭召棠、奉令籌備就緒、依照條例分總務·教育·公安·建設四股、定期三月一日上午十時在塘灣鎭鄉公所、舉行宣誓就職典禮、

## 海軍嚴防吳淞口

渤海艦隊南下消息、喧傳又有多日、吳淞海軍及要塞當局、爲鎭重防務起見、昨特遣派永績應瑞等巡洋艦、在口外各處偵查、

### 台灣法官來參觀法院

台灣高等法院上訴部推事金子安次郎、因奉命視察滬寗京津等地總領事館之司法事務等、於日前來滬、念五日午前參觀臨時法院、午後視察華德路監獄、繼視察廈門路監獄、又參觀南市監獄、認其設備形式不類監獄云、

## 爲廈門商會事

總商會電南京中央黨部國民政府·福州省黨部省政府云、准廈門總商會屬所監委呂大賓因爭廈市黨部佔廈商會屋事、觸怒被誣捏罪名電控查佔屋案、經屬所電請交還、今竟誣控呂監委、因法背紀已極、合電懇請昭雪、並嚴令交屋、盼復、各省商聯會總所常委馮少山等叩感、

### 傭工介紹所呈請不准

本埠傭工介紹總公所日前呈請市公安局變更章程、要求凡傭工保人改用公所介紹、昨公安局批示不准云、呈悉查本局取締規則、係呈請市政府核准施行、未便遽爾更易、仰即遵照辦理、

## 捲煙業今日大會
### 討論官商提出條件

華商各煙廠同業、準今日仍假海寧路王處長宅召集全體大會、討論官商提出條件、

## 泰昌麵包受取締

閘北寶山路泰昌餅乾麵包廠、因公共租界衛生處取締其出品麵包、報告餅乾糖果罐頭食品同業公會、請求交涉、該公會已呈報農工商局核辦、以維實業而保國權、臨呈不勝迫切待命之至謹呈上海特別市農工商局長潘、

□各方雜訊

## 木棺數百運龍潭

龍潭一帶掩埋事、業經紅十字會總辦事處、會同普善山莊滬派隊員隊役攜帶棺木器具前往繼續辦理、茲將該會接到隊員自龍潭來函內稱將應行遷移之塚發掘數處、各屍尚未盡腐爛、改葬必須用棺、原帶棺木一百具萬不敷用、請速添購等情、已由該會會同普善山莊、續購棺木、約計大箱一百具、小箱五百具、材料於今日託滬寗車站發直兩節裝運至龍潭、再行僱匠就地裝做、此次所費又恐爲數不貲、該會近來經費不繼、因此事急需舉辦、方由莊設法勸募、以期完此未竟之功、

## 滬西之塔燈大會
### 塔燈二十八架 燭重二百八十斤

滬西蒲淞市周家橋地方猛將廟、每年春季、例有賽塔燈大會、茲有該處附近、王家樓·王家村·大金家村·朱家村·王家浜·許家宅·馬家角等九大村莊民衆張同康等、先期四出鳴鑼、定於夏歷二月初五日起至昨晚止、在猛將廟前大場地、舉行塔燈大會、計高聳雲霄之大塔燈桿二十八架、電燈三大架、有龔家宅民衆、扛送二百八十斤之大燭一對、廟內陳設新奇、內有古磁骨董、甚爲珍貴、入晚燈燭煇煌、照耀數里、場中有焰火台、燃放各種焰火、觀衆達三四萬人、該處北新涇、周家橋等各保衛團、爲維持治安、各派武裝團員二十名、前往彈壓、尚無事端發生、

## 漢冶萍碼頭警士撤退

據日人消息、浦東漢冶萍碼頭、前依軍事委員會之命令、由公安局派警封鎖、現依日財務官公森氏與政府當局交涉之結果、此案漸告解決、前日軍委會已有電致衛戍司令部、令其撤退警士云、

□公團紀事

## 稽查軍人乘車事
### 昨在江灣會議

駐紮吳淞砲台灣炮兵第二團長楊得森因奉軍委會令稽查軍人乘車事、特召集駐紮淞滬支路沿途各站駐軍推派代表於昨午一時齊赴江灣開聯席會議、同時並函邀路局派員列席、

## 黃外長答拜美馬使

昨日午前十時、黃外長驅車赴美總領事署答訪馬使、並與美總領事克寗漢會談、

### 閘北救火會選出監察

閘北一段救火會於昨日選舉監察委員、王彬彥顧馨一黃家楨張惟翰甘鼎初五君當選、並決定三月四日開歡迎監察委員就職大會、

## 甬同鄉徵求會之進展

寧波旅滬同鄉會第六屆徵求會員大會、准於三月一日下午五時在該會演講廳舉行開幕儀式、總隊長徐慶雲、總參謀秦潤卿二員、昨已發出請柬、邀請各隊職員準時蒞會、又聞該會昨復聘定隊長數人、爲洪雁賓·劉耀廷·李孤帆·戴階平·諸君、至石芝坤·徐可陞·二君本各任一隊、現邀請陳[illegible]·張慶發·童耀諸君、合組一隊、以備將來作激烈之競爭、

### 寧波公團紀念張讓三

甬商張讓三逝世已屆三載、寧波旅滬各團體因念張君在日關懷桑梓、熱心公益、昨日假上海機業公義會討論追悼、到衆盈總社、南均安公所、北均安公所、南衆盈社、上海洗衣公所、洋務職業公會、洗衣集賢會、寧波七邑信客聯合會、衆盈同興社、上海機業公義會等代表數十人、決設籌備處於上海機業公義會、夏歷二月初三日舉行、會場假上海機業公義會大廳、並擬於該公所內建立張公專祠、

### 閘北民衆國權會備案

閘北民衆保障國權會呈請市黨部立案、昨奉批示、准予備案、再候臨時執行委員追認、

## 二五劵第八次還本
### 續發二五劵二次付息

江海關二五附稅國庫劵保管委員會通告、查本月二十九日爲江海關二五附稅國庫劵第八號本息票、續發江海關二五附稅國庫劵第二號息票開始付款之期、應兜第八號息票二號息票、向中國交通兩銀行、隨時支取本息、

## 上海市區不應擴大
### 寶山縣治討論會稅
### 地位…事理…民生…事實

寶山縣治討論會呈上市政府及省政府文云、竊查上海特別市暫行條例第四條規定區域、以上寶兩縣所屬原有之淞滬區地爲行政範圍、乃市政府未經建設、遽欲擴大範圍、非特上海全縣盡數劃入、甚至將本邑大場楊行兩鄉暨青浦松江南匯各縣之七寶莘莊周浦等鄉亦皆劃割在內、現當訓政肇始、謹遵總理遺訓、正每縣開創自治之時、市政府不問地方公意之是否贊同、各縣行政系統之有無發生衝突、貪多務得、不顧輿情、恐非市縣前途之福、職會代表民意、不敢壅於上聞、謹爲鈞府縷晰陳之、查寶邑閘北市、毗連租界、商業較盛、劃入市區、猶屬切近、若江灣吳淞等鄉尚無市政雛形、楊行大場尤地處鄉僻、純係內地村落之區、實非改建市政之地、是以上海特別市黨部[illegible]楊行大場兩鄉不在其內、即彭浦高橋亦劃出在外、此就地位言不應劃入者一、市政府召集各縣會議劃界、其時本縣各團體均未與聞、縣政府所派代表鈕長慶到實接任科事、僅及數日、人地生疏、不明地方情形、遽爲政府代表、隔膜不言可知、無論其出席會議若何結果、本縣人民公意礙難承認、此就事理言不應劃入者二、大場楊行等鄉人民、以耕種爲業、風尚樸素、生活簡單、市廛蕭條、商業不振、兵燹以還、更形凋落、此就民生言不應劃入者三、市政建設、端賴經費、範圍愈廣、需費愈繁、大場等鄉地瘠民貧、捐稅收入爲數甚鮮、舉全歲所入不足供萬一之助、如果增重負担、則民力弗勝、挹彼注茲、終非久計、此就民力言不應劃入者四、查上海租界古地不逾四萬畝、每年收入達數千萬金之鉅、經營八十餘年、始有今日之成績、特別市重定區域、其面積擴大至百萬畝以上、以此比例、特別市歲收之鉅不知伊於何底、特別市政府以現有收入辦現有區域之事、財力猶虞竭蹶、安有餘力遠及他鄉、竊恐有市之名、無市之實、吳淞商埠殷鑒不遠、此就事實言不應劃入者五、總之市縣性質截然不同、事業進展各有途徑、本縣除閘北市外、商業皆不繁盛、如以窮僻之鄉亦稱爲市、未免名實不符、與其虛糜經費無補事功、曷若縮小範圍易收實效、職會因於二月十九日邀集縣市鄉各團體開會集議、公推葛建時馮國華李宗道蔡有常四人爲代表趨叩、鈞府、面陳公意、仰祈俯賜察核、准將市縣區域另行劃定、以順輿情、而維縣政、無任迫切待命之至、寶山縣治討論會常務委員、馮國華張鎬蔡有常、

## 一個月內……一千萬元
### 蔣介石希望於滬商

蔣總司令昨致上海商界電云、自上春至今、賴各界之協助、軍需得免匱乏、比以中正受命於最短期間完成北伐、大宗餉源全在推行二五庫劵、諸君熱誠贊助、無間始終、惟有掬誠奉懇、請聯合將一千餘萬元未銷庫劵於一個月內完全承銷、藉應急需、無論如何爲難、務希辦到、黨國實利賴之、非僅中正之幸也、仍希電復爲荷、蔣中正徑印、


商場

▲新到大批絲織品 北四川路蕫路南首杭州都錦生絲織廠駐滬總行、所出各種絲織品、莫不新奇雅麗、自一週紀念大減價以來、各貨暢銷、供不應求、新由杭廠運到大批絲織風景、湖景、西湖風景等、出品益形精良、聞該行大減價期(一月廿六日起至二月十五日)滿期後、並不展期云、


出版

▲文藝的罪過問題 今天見一篇應時而發的好文章、題爲文藝的罪過問題、載貢獻第九期、他從旁面襯出文藝是什麼的理論、給我們對於文藝不少的新見解、發行者哈同路民厚里嚶嚶書屋、各大書坊均有代售、

▲徐紹楨之新著 番禺徐紹楨嘗本其孔子之學救世之心、著成道德經述義二卷、近復加以修訂、於道德經原文、更詳演繹、使學者一覽而知老子宗旨之所在、能二達之於實用、爲尚來治老子者闢一新的境地、又學壽堂日記、爲徐君丙寅歲所作、其中多講性理之學、兩書均歸商務印書館寄售、定價特廉、至其令人子遠所著之通介堂文集、該館亦有寄售、

▲商業月報之新光 上海總商會商業月報自正名後、將內容益加刷新、編制亦加改良、八卷第一期業已出版、其要目爲各省商聯會議決案之分析、國際商務會議與我國商聯會議、解決勞資糾紛之根本計劃、修改公司條例之我見、中國新經濟政策之研究、危機四伏之中國現在農業、法德比三國近年來之鋼鐵工業、商店文件保管之研究、國產胡桃概況、民國十五年度豆類及豆產品輸出概況、國內外商工消息、每册三角、全年十二册、國內三元、國外四元、郵費在內、總發行所爲上海勞合路寶波里中國實業書店、寄售處爲各省埠商務印書館中華書局、

電影

▲朗華演員明日赴靖 朗華影片公司所攝之職業地愛一片、定於明日、由經理張普義率領全體男女演員、赴靖江一帶、攝取外景、聞該片至遲至後二月中定可公映、

氣象

徐家匯天文台昨日(二十七)下午四時半預測氣候溫和、海濱有霧或有雨、因中國中部有東北向之低氣壓、中國海濱風向不定、寗波北部氣候不佳、昨日(二十七)本埠氣溫最高五五·二、最低四四·〇、去年同日最高四一·九、最低二九·六、

## 南市數千人生命
### 六路商界聯合會之一函

滬南六路商界聯合會昨函市政府公安局公用局衛生局等及各公團、略謂會員永發齋豆腐店鉅康煙紙店暨附近各商店居戶四百餘家等奔相函告、謂所賃南車站沿德潤里富潤里住房店居計有二百數十幢、月出房租共有三千餘元之鉅、該產係四馬路石路口大觀樓番菜館底下開設裕順同順綢緞莊柳姓所有、忽將原裝之自來水管摘去、換其自鑿之自流泉井水、該水味鹹色黃、非常混濁、腥氣逼人、時常斷汲、不敷供給等情前來、敝會屢與交涉、該房東置若罔聞、且竟敢張貼佈告、懸賞緝拿不願吸井水之人、請限令該房東停止不潔之自流泉井水、迅予仍行裝置自來水管、以救數千人生命

# 青浦武舉人之子 律師徐師周被綁

## 名遠旅館中拖出 家屬已得親筆信

前清武舉人徐福如、業業起家、世居青浦縣城內、有一子、名宗望、字師周、爲民元時代神州法政大學之畢業生、深知法學、現於青地執行律師業、頗有聲名、最近師周有事來滬、寄寓四馬路浙江路轉角和樂坊二百二十三號名遠旅館二十四號、前(二十六)晨一點半鐘、突有中西服相雜之三男子、闖入名遠旅館樓下客堂中、申言訪問二十四號旅客徐師周、茶役當即招呼三人樓下暫坐、一面即奔告徐、時徐已睡、聞茶役呼聲、從夢中驚醒、知有友人來尋、乃整衣下樓、甫至客堂、三男子即怒聲向徐道、爾共產黨也、速同我司令部去、語未畢、強拖徐出旅館門、徐睡眼惺忪、受驚呆木、當被架上汽車而去、不知所終、旅館中人及徐之親屬等、雖眼見徐去、然亦無法營救、至昨日在法租界霞飛路貝勒路附近開設萬福醫院之師周堂弟祥廣、忽得師周來函、書中有云、被匪綁去、請求營救、而無發信地點、亦無匪方要求之贖價、祥廣將信遍示親屬、則固徐之親筆也、於是始知徐被匪綁、乃父在青浦聞訊、已派人來滬設法、蓋徐福如祇有此子、極種愛、而師周奉父至孝、當去年乃父在青浦被指爲土豪劣紳時、因極力營救、致與父同被押合莊街、徐現年三十餘、妻張氏、同邑人、

# 怪風怪風 吹死李阿根

住居閘北天通庵路之江北人李阿根、推小車爲業、日昨爲某米號送貨至香山路、突遇旋風一陣、頓覺頭暈目眩、兎強支撐回家、詎竟雙目失明、嘴亦吹歪、並覺頭如針刺、痛極呼號、延至日昨而死、亦云奇矣、

# 船撞船

黃泥船溺斃一人

阿八倒斃船板上

船戶韋阿八、本地人、年三十四歲、前日由青浦裝米數十石運滬、當晚八時半抵新閘橋、正在卸貨之際、不料有鹽城人徐阿二所撐之船、由西疾駛而東、致將韋船猛撞、船篷桅竿等盡落水中、韋病臥艙內、詎病體不支、暈厥倒仆船板上、其妻等亟用薑湯救治、則已無及、當由閘北水巡隊將徐阿二拘送司法科、並將其船扣留候核、

又前晚九時許閔行南浦中有一煤船與一黃泥船黑夜互撞、黃泥船受損、船戶某甲、跌入浦中溺斃、嗣由水上公安隊巡船到來、將煤船戶張利明拘獲、一面打撈屍體、並扣留肇事之船、昨日已將張解送地方法院訊究、

# 盜跡

## 警報

▲虹橋附近　寧波人費元林、在泗涇開酒店、前日來申、向某銀行取存款洋一百元回去、行至徐家匯虹橋附近、忽被匪徒三名攔住、將洋一百元刦去、費頭面被打破、當投上海醫院診治、

▲大統路　大統路一八八號寶應人陸寶珠所開之小麵店、昨日上午三時半、被盜匪一人侵入將帳檯上銅元銀角約十餘元、盡行刦去、繼復向店夥陸某逼索財物、陸即奪住其槍、大聲呼救、匪始棄槍攜贓逸去、

▲極司非而路　住居曹家渡宏興里三百十五號之雍壽山、素在法租界某業號爲夥、本月二十六夜十二時、由南京路趁一號電車至靜安寺下車返里、行經極司非而路馬路橋西首、突來匪徒二人、袖出手槍、將身畔大洋一元小洋八角及棉袍罩衫、一併刦取逸、

▲北南林里　住居閘北阜橋北之某婦人、前晚九時半、由租界歸來、行經北南林里、突被匪徒二人攔止、出示手槍、將氏耳上金環一副搶取而逸、

▲渝林路　昨晨八時半、有盜匪五名、侵入渝林路七百三十三號、三盜執有手槍、刦去衣飾銀洋約共七十元

▲北河南路　昨晚六時四十分、有盜匪三名、侵入北河南路一百五十九六十號某商號、二盜出槍恐嚇、一盜施行搜括、結果、僅得大小洋三十一元而逸、

▲白克路　昨晚八時、有四盜侵入白克路四百五十七號、各執手槍、刦去衣飾銀洋三百元、

## 這個能質錢否？

盜匪摸出手鎗一丟

鉅德押店前晚被刦

南市董家渡老馬路鉅德押店、前晚七點十五分時、忽來二人、首先一人將頭上銅盆帽質錢、店夥以不能錢御之、繼又以左手上手表取下質錢、店夥估看後、亦以不値錢對、此人即突出手槍、向櫃上一丟、謂這個能質錢否、同時同來之二人、即闖進店堂、嚇禁聲張、將帳檯上籐籃內所儲之小洋一百五十角、抽屜內現洋三十元、鈔票十五元、一併刦取而逸、

# 買主爲監護人

如如不願回家

兩造分別判罰

揚州人陸文叔前延律師投法公堂控稱、上年有事來滬、寓居江南旅館、旋因積欠房飯金、致被該旅館職員張偉堂串同寶姓楊氏等、勒逼原告將親生女賣與王氏、現今備本往贖、詎竟不允、求請訊究等情、奉諭再核在案、昨又傳訊、女孩王妹妹(即陸如如)供前因父親有煙癖、無奈將吾出賣、現今情願隨王氏度日、不願隨父回家、言訖大哭、中西官判原告、出賣親生女、有犯法律、應着罰洋五十元、張偉堂楊氏王氏三人收買女孩、亦有不合、各罰十元、從寬一併緩刑、如五年內不犯刑事案者、准予[illegible]、女孩着交王賚領去撫養、作爲監護人賚、着交三千元人銀並保、准由原告陸文叔隨時查看、如有凌虐及賣娼情事、准予告發、又祇可住居滬地、不得擅離他往、如有不得已要離去上海者、須禀請公堂核准、及至年屆及笄時、應由兩造擇配、賣契塗銷作廢、

# 研究性的

## 少年手中書籍 書販碰碎玻璃

總巡捕房華探趙榮生、昨晚八時許、在山西路書錦里見有形跡可疑之少年一人、當即上前搜檢、在其手中所持之紙包內、發現性史等有礙風俗之淫書七冊、當詰以此書來歷、據稱、係購自福州路山西路口華美藥房前之小販攤上、遂探即帶同少年往拘、攤販見探到來、抽身欲逃、致將商店小玻櫥玻璃一塊碰碎、旋經一併拘入捕房、西捕着攤販賠商店小洋六角、詰以因何出售淫書、則矢口不認、

# 煙榻上俄人

查曾犯有竊案

售煙吸煙先判

廣東人吳宋、因在天潼路清雲里過街樓私設煙場、供人吸鴉片煙、被虹口捕房查悉、前晚將售煙人吳宋拘獲、連同煙客陳煥伍富及俄國人腊來司並煙具兩副、一併帶入捕房、陳煥准交卅元保出、並查悉該俄人腊來司曾犯竊案、吊出贜物外國提琴一只、值洋十八元、於昨晨解送臨時法院、據中西探捕禀稱、該俄人在西華德路一帶、犯有竊案頗多、要求延期、以便調查、其吳宋等先請判決云云、又據西婦蘇巧散投案證明呈案之提琴、係伊家失竊之原贜、等詞、詰之腊來司供不承認、質之吳宋伍富、供詞支吾、陳煥不到、當經判決吳宋處監禁一月、併科罰金七十元、伍富罰洋十元、陳煥保出不到、將其保洋沒收、俄人腊來司還押、候改期再訊、

# 律師控騙鉅款

各交三千元保

郭棟臣延律師以刑事在臨時法院狀訴談乾生梁芸初騙取銀一萬三千二百廿二兩七錢五分等情、由法院出票發交總巡捕房、飭包探李玉山於昨晨將談梁兩人傳至法院第一刑庭、由推事略訊一過、諭令兩被告各交三千元保出外、候改期訊理、

# 未免貪得無厭

## 格斃一盜…生擒一盜

七八人闖入徐家匯路菜販家

住居法新租界徐家匯路一百六十號之菜販本地人俞根興家、昨晨黎明五點時、突來盜匪七八人、叫俞之小夥計名才郎者開門、各盜執有手槍、一擁而入、至俞之房內、將俞扭住、逼索銀洋、由俞給與鈔票洋二百元、現洋五十五元、小洋十角、又被刦去金戒一只、嵌寶戒一只、金鎖片一個、金鍊一條、該匪等尚貪得無厭、搜刦不止、俞之家人即潛出報告捕房、由七十一號西捕率領越捕等趕往兜拿、當場格斃一匪、生擒一盜、帶入捕房、一面將盜尸車送同仁輔元堂驗尸所、昨日下午四時、報請法公廨聶承審官蒞所、驗得盜屍年約三十餘歲、委係槍傷身死、諭即由堂棺殮、一面由捕房查緝餘盜、

# 緝獲

續獲王古榮等解辦

五區公安局官警、前日在實山路拘獲搶刦共和路同泰新藉菜店之盜犯兩名、已誌昨報、昨日下午、該局續獲是案盜匪王古榮、虞阿大、韓國華等三名、業已備文申解市公安局核辦、

# 審訊

費紅生田德勝解衛戍部

持械夥刦閘北恒豐路碼頭船戶某姓等財物之盜犯費紅生田德勝等兩名、經水巡隊拘解市公安局、經第三科訊供屬實、昨日備文錄供、申解衛戍司令部訊辦、

# 判決

▣搶刦金環各處徒刑

住居山海關路九號之宜興婦人謝葉氏、前日下午四時二十分鐘、行經西藏路、突被匪徒南京人胡福才朱根生刦去耳戴金環一副、搶刦圖逃、適被中西探查見、一併追獲、而原贜已被其同黨取去、遂將胡朱帶入新閘捕房收押、昨晨解送臨時法院、兩被告均供認搶刦不諱、推事核供、判決胡福才處四等有期徒刑二年又十月、朱根生處四等有期徒刑二年又六月、

# 因細事離婚不合法

不會炊飯與竊物

兩造對和解不願

江北人陳爲順前在地方法院訴伊妻陳范氏、久居母家、違背同居義務、及私竊母家、有損夫家利益、請求離婚、曾奉審理、因被告不到、奉諭再傳、昨日上午又奉衛推事官開庭審理、陳范氏供二十一歲、寶應人、住小沙渡、陳爲順是我丈夫、結婚已有五載、回到母家、是夫送我去的、已經兩次、實是丈夫不肯與我同居、要離婚、其原因以我不會燒飯、但我不願離、陳爲順供、與范氏素不和睦、他飯也不會燒、拿了錢、就送到娘家去、有一次我買在家中的伙食十五元、他偷竊三元、給與其母、還拿我皮鞋送至母家、我無法處治、只得送他回去、他要我一百吊錢贍養費、可以退婚云云、但被告否認其事、官遂爲之和解、先勸原告、謂離婚是要有一定的條件、以偷了三元錢、就要離婚、太不像事體、還是不離、教他以後不回娘家就是、乃原告不肯、官又勸云、且試同居二月、以觀是否可以同居、再行請求可也、而原告復啼哭求離、官乃轉勸被告、謂你要跟[illegible]他不要、你亦是無味得很、且亦無益的、[illegible]離了、教他貼你幾錢、你或者作工度日、或者另選夫郎、但被告亦堅不肯離、於是和解無望、即開始辯論、原告律師陳述意見後、即由劉檢察官蒞庭、發表意見、謂原告主張甚不合法、而事實上亦不足言離、請爲駁斥、審判官認爲辯論終結、諭定二十九日宣判、

# 鄉民不服擅罰

保衛團員被控

浦東龍王廟鄉民陶掌咸、因戀愛問題、被該處保衛團員朱龍生等得悉、將陶扭至團內處罰、陶以該保衛團擅行處罰、心殊不甘、遂狀訴地方法院控朱龍生及朱明生朱東生盧家梅胡如春等、藉端詐財、該院檢察處受理後、當派法警持票前往、拘拿未獲、旋經法院加派法警、馳往命令該團、着將各被告交到法院、以憑訊究、昨日已由該團隊長盧維臣、將朱龍生等五名送院、當經提訊一過、判令一併收押、盧斥退候核、

# 火警彙誌

▲平安橋街　昨日下午三時二十分、南碼頭平安橋街六十三號王聚記舊貨店樓上、忽然失慎、由各區救火會驅車前往澆救、移時即熄、計焚去該店樓面外、並波及貼鄰六十一號王發興洋鐵店之屋面、

▲花園石橋北　前晚十一時許、浦東花園石橋北首荷花溝西王正泰祥煙紙店內、忽然失慎、火勢猛烈、店主杭正泰由夢中驚醒、不及穿衣、赤身逃出、旋經救火會驅車到場撲滅、計燬平房二間、損失約六七百元、事後由三區公安署傷傳杭正泰到署訊核、

▲大南門內　昨午十二點三十分鐘、滬城大南門內顧家弄十號後埭袁金根所開洋鏡作、因午炊不愼、遺火積薪、一時火光熊熊、幸經鄰人幫同救熄、僅燬柴薪等物、事後由警將袁拘入一區三所訊罰、

▲華德路　昨日上午十時半、虹口華德路盡格治木行內、忽然起火、旋經救火車到場施救、旋即熄滅、損失不鉅、

▲馬霍路　昨日下午一時三十一分、新閘馬霍路龍門路附近某姓家、忽然失火、當經新閘救火會到場灌熄、僅燬被褥等物、幸未成災、

# 驗屍

死盜與殺捕案有關係

㈠老閘捕房華探劉春樹、在西藏路愛文義路口、查見從無軌電車上走下三人、形迹可疑、一人手提菜籃、上前檢查、若輩拒捕、互相開鎗、當在雲南路被探格斃一盜、餘被兎脫、各情已誌本報、昨晨由法院委派推事至驗尸所驗明盜尸、即據包探劉春樹稟明擊斃一盜情形、並稱抄獲之手槍兩支、內有一支係工部局之物、號碼爲一二一四號、上月念號楊樹浦捕房七百五十六號華捕、奉派巡邏在楊樹浦路、該槍係其所佩、當被人開槍擊斃、並將其槍刦去、現不料在本案死盜身畔抄出、故死盜與該謀殺案亦有關係云云、推事核供、諭着地保具結、領尸棺殮、

㈡本邑人楊文臣、於本月念五號一時許、在卡德路附近、被無軌電車撞倒礙傷身死、尸體由捕舁入麥倫路驗尸所、昨晨由臨時法院委派葛推事蒞所驗明尸體、諭曰、驗明已死楊文臣、委係被無軌電車撞傷斃命、着尸子楊炳元具結領尸棺殮、並着電車公司酌給撫卹、

㈢本月念三號、七浦路八百零八號王成泰煤炭店、被盜搶去銀洋三百四十元、並開槍擊傷店主婦王蔡氏、各情已誌本報、玆悉該氏旋因傷重身死、昨晨由臨時法院葛推事驗明尸體、諭云、王蔡氏委係生前被盜開槍擊斃、着尸弟具結領尸棺殮、並飭捕房嚴緝兇盜、

㈣法新租界貝勒路四五八號某店學徒曹金福、十三歲、於本月廿三號下午三點半時、出外買香烟、因失落銅元、跨下街沿拾取、時適有某甲所駕汽車駛來、不及避讓、致被撞倒、碾傷頭部、由捕房送往廣濟醫院醫治、一面將車主俄人潘道勞夫傳案候核、乃該學徒因傷過重、醫治無效身死、昨日下午由聶承審官蒞驗後、諭着尸親自行收殮、聽候訊斷、

# 形形色色

**違章爭渡**

新閘橋阻斷交通後、經公用局特設義渡、以便行人、前日上午、有阜寧人沈連方、清江人浦正毛及倪金榮等、搶前爭渡、警士向阻不服、併被拘解區署懲辦、

**竊毯五條**

碼頭小工徐阿庚周有文、因盜竊浦東陸家嘴某洋棧絨毯五條、經公安局偵探緝獲、解送三區公安署研訊、供出同黨戴小四子李春元錢萬高三人、復經派警將戴等獲案、弔出原贜、歸案訊辦、

**查無犯案**

哈爾濱捕房探員、本月十九號晚九時、在北四川路虹口大旅社十六號房間內、拘獲嫌疑犯顧阿金馮阿紀陳和尚陳大和尚等四名、解由臨時法院訊供押查在案、昨晨續訊、據中西探投稱、調查得被告等在界內並無犯案、推事得禀、諭本案註銷、被告開釋、

**報告失孩**

丹陽人湯金根、住閘北漢中路漢中里八號、有九歲女孩名了頭、與其姨母宮楚氏同在絲廠剝繭子、前日十二時放工歸家午餐、忽被匪徒拐去、昨由楚氏報告警局、請爲查緝、該孩身穿藍布棉袍、條布罩衫、破棉褲、花呢鞋、頭梳前後二小辮、

**聚賭判罰**

虹口捕房華探李國揚、偵悉北四川路虹口大旅社內、有人聚賭抽頭、遂協同廿五號三道頭西捕、於前日午刻、往該旅社三十三號房間內、拘獲賭客蔡和尚曾有仁楊子亭嚴才生張阿富張元奎張小泉王阿根陳四才顧長根王箭飛吳六小余阿福余金文金榮生徐龍海張復等十七名、並賭具等、一併帶入捕房、昨解臨時法院、判決蔡和尚等十七名、各罰洋廿五元、

**婦人傷腹**

南翔紀王廟附近業理髮阿江之妻管陳氏、日前乘輪赴平湖索逋回來、輪未抵埠、氏即出艙、立於船首、時適有另一小輪駛出掉頭、兩輪雖幸未撞、而該氏已被船首上物碰傷小腹、立刻暈去、經人將其送入廣仁醫院醫治、聞恐有性命之虞、

**冒名攫箔**

閘北阜橋塊、昨晨有德昌南貨店學徒、背負錫箔一包而行、忽遇一自稱稽查之朱某、向學徒詢問、錫箔可曾貼過印花、學徒未答、朱某已將錫箔攫去、當經歸告店主、赴稅局中詢問、則謂並無朱某其人、

**毆斷脊骨**

在虹口公和祥碼頭爲巡丁之粵人陳阿林、家住元芳路元芳里五百七十九號、昨日上午十時半、陳落班返家、午餐畢、復出至碼頭接班、詎甫出里、即遇流氓十餘人、將其痛毆、脊骨當被擊斷、行兇者亦即一哄而逸、嗣陳自投醫院求治、幸無大礙、

**少女吞煙**

江北女子袁小三子、年十九、向在胡家木橋某絲廠爲女工、因言語、屢遭乃母呵責、豈知昨日該女遽萌短見、潛購生煙吞下、爲母察悉、送院醫治、得慶更生、

# 來函

時報主筆先生台鑒今日貴報本埠新聞欄內載有黃慶武綁案後拘訊三人一節所云當晚有形狀凶惡之男子一人突至黃宅於是出後門報告一區二公安局查當晚並無凶惡男子來宅更公安局又云因而擬及包車夫黃阿二或與綁案有關乃押入局中查夫黃阿二在本宅拖車已歷二年安分此次綁案發生本宅不但不及與黃阿二有關并屢次向公安局請求保釋其被捕絕非出於本宅於朱趙二人一保阿二代工一保頭亦非另有可疑以上二端不得不聲明更正乃荷此請撰安　黃慶武啓　舊歷十七年二月初七日

| 戲院 | 地址 | 今天日夜開演 | 劇目 | 時間 | 價目 |
|---|---|---|---|---|---|
| 第一舞台 | [illegible] | [illegible] | ▲夜戲▼ 連環套。大登殿。全本金鎖記 | [illegible] | [illegible] |
| 上海舞台 | 四馬路口 | [illegible] | ▲夜戲▼ 二本貍貓換太子 馬上[illegible] 空城計 | [illegible] | [illegible] |
| 共舞台 | 法租界 | [illegible] | ▲夜戲▼（頭本）（仙珠）（定國） | [illegible] | [illegible] |
| 大舞台 | 三馬路 | [illegible] | ▲夜戲▼ 二本鎮國·高廷贊 | [illegible] | 一八六四三 元角角角角 |
| 共和影戲院 | 西門方斜路 | 今天日夜開映 | 斬龍遇仙記 | [illegible] | [illegible] |
| 中華大戲院 | 法大馬路吉祥街口 | 今天日夜開演 | 第二集 白芙蓉 | [illegible] | [illegible] |
| 北京大戲院 | 北京路貴州路口 | 今天日夜開演 | 同命鴛鴦 | [illegible] | [illegible] |
| 百星大戲院 | 北四川路老靶子路口 | 今天日夜開演 | 郊外良緣 | [illegible] | [illegible] |
| 通俗大戲院 | 大東門小南門北 | 今天日夜開演 | 水上英雄 | [illegible] | [illegible] |
| 虹口大戲院 | 虹口乍浦路口 | 今天日夜開演 | 義犬戒 | [illegible] | [illegible] |
| 夏令配克大戲院 | 靜安寺路 | 今天日夜開演 | 怪現狀 | [illegible] | [illegible] |
| 恩派亞大戲院 | 法租界霞飛路 | 今天日夜開演 | 水上英雄 | [illegible] | [illegible] |
| 萬國大戲院 | 西華德路大連灣路 | 今天日夜開演 | 尋子遇仙 | [illegible] | [illegible] |
| 中央大戲院 | 六馬路原亦舞台舊址 | 今天日夜開演 | 紅孩兒 龍宮艷舞 | [illegible] | [illegible] |
| 新中央大戲院 | 北四川路海寧路口 | 今天日夜開演 | 美人關 | [illegible] | [illegible] |
| 卡德大戲院 | 新閘路卡德路口 | 今天日夜開演 | 蔣老五殉情記 | [illegible] | [illegible] |
| 世界大戲院 | 閘北寶興路西寶興路口 | 今天日夜開演 | 大破高唐州 | [illegible] | [illegible] |
| 奧迪安大戲院 | 北四川路 | 今天日夜開演 | 古國人妖 | [illegible] | [illegible] |
| 上海大戲院 | 北四川路 | 今天日夜開演 | 情天血淚 | [illegible] | [illegible] |
| 東華大戲院 | 法租界霞飛路 | 今天日夜開演 | 救父艷遇 | 三點 五點半 | [illegible] |
| 卡爾登大戲院 | 靜安寺路派克路 | 今天日夜開演 | 馬戲 | 第一次三點 第二次五點半 第三次九點一刻 | [illegible] |

# 南市商人無不叫苦

## 又一批反對四季總捐函

南市各業公所反對總捐、紛紛函請滬南東區商業聯合會代陳市政府收回成命、以恤商艱、原函續誌如下、

㈠衣莊公所函　市政府又將前地方公益稅收徵統捐、數額加增數倍、同業集議、僉以應請當局體恤商艱、暫照原數徵收、俟市面恢復再行酌加、爲特具函懇祈貴會據情代爲籲懇、想當局顧念民生、諒能俯如所請、

㈡素絢堂顏料雜貨業函　財政局通知徵收總捐規則、按照房租估計等因、查商民疊受戰事影響、營業損失頗巨、萬難遵從、惟有仰懇貴會代爲轉陳敝業困苦情形、收回總捐成命、

㈢筍業公所函　時局俶擾、商業凋零、公債一項已覺担負過重、且雜捐叢生、實有不可維持之勢、若再徵收四季總捐、不啻雪上加霜、爲特函懇貴會轉呈市政府財政局立即取銷四季總捐、仍照向章徵收、

㈣蜂蜜業毛義興和成記協興昇等函　總捐比較舊捐有增加二倍之數、際此時局不靖、商業均受影響、照原數徵收、尙屬有不能維持之勢、何能再加負担、務懇代陳同業苦衷、准予收回成命、

㈤西城商聯會通告　西城商界聯合會通告市民、增捐問題、須待上海南北市全市民開代表大會通過後、方可酌量辦理、除已徵求各方同情、並請市政府財政局暫緩征收外、凡我本區市民應遵奉大會議決、對四季總捐暫緩照付、

㈥唐家灣商聯會宣言　超過原額數倍之增捐、市民實難勝負擔、本會除已籲請國民政府軫念民艱轉飭市政當局暫緩實行外、尙希界內市民振作精神、起而要求參政、

# 各公團請爭新大明慘案

本埠商界總聯合會爲新大明輪被撞沉案、昨致江蘇交涉公署郭交涉員函、請提嚴重抗議、㈠賠償損失、撫邮死難、嚴懲肇禍兇手、㈡須保全中國航路權、㈢須日政府保障以後不再發生此類慘禍、此外又有航業公會等呈文交外二部、請嚴重交涉、從略、海員工會上海分會、昨日開會、議決組織新大明輪被災後援會、各海員團體一致起而抗爭、

## 教育紀載

### 外埠

# 江西教育局長會議之第四日

二十三日爲江西全省教育局長會議之第四日、出席者五十四人、主席黃沇連、陳廳長出席說明應注意兩點、㈠發言要集中論點、㈡審查會須按時開會、加速審查、當即繼續第三日議事日程、討論(丁)關於教師待遇各案、㈡㈩㈠小學教職員兼任鐘點及兼任其他職務、應如何限制案、(議決)小學職教員不得兼任其他職務、㈡㈩㈡規定縣立小學職教員薪俸標準案、(議決)本案打消、(戊)關於取締私塾各案、㈡㈩㈢合法私塾應改稱爲代用初級小學案、㈡㈩㈣將取締私塾暫行條例內所規定之私塾、改爲預備小學案、㈡㈩㈤請變更私塾考試辦法、而以私塾教師由教育局開班訓練期滿後、發往各鄉充當農村教師案、以上三案、合併討論、(議決)打消、(己)關於小學校教材案、㈡㈩㈥小學教材統一案、(議決)打消、㈡㈩㈦鄉村小學宜注重農業教材請通行遵照案、㈡㈩㈧鄉村義務小學宜注重農業教材案、兩案合併改爲鄉村小學注重農業教材案、(議決)交學校股審查、㈡㈩㈨請教廳組織教材編審委員會案、(議決)保留、(庚)關於城區設學限制各案、㈢㈩城市完全小學設立限制案、㈢㈩㈠裁併城區縣立小學、擴充鄉村教育案、合併爲城區完全小學案、(議決)初高每班至少須二十八人、每校至少四班、(辛)關於農村學校各案、㈢㈩㈡農村設學案、㈢㈩㈢鄉村學校變通假期案、㈢㈩㈣農村設學與城市宜有區別案、㈢㈩㈤鄉村小學課程之編制應如何始能適應農村環境與生活案、㈢㈩㈥提議農村小學應設工讀班案、以上五案、合併爲農村設學案、(議決)交學校股審查、(壬)關於學校名稱各案、㈢㈩㈦提議劃一學校名稱、以便稽核案、㈢㈩㈧請劃一小學名稱案、合併爲劃一校名案、(議決)㈠城區立校名應冠以數目字、㈡前期小學改爲初級小學、如係私立、則冠以村名、(癸)關於小學教育宗旨提案、㈢㈩㈨請明定小學教育宗旨案、(議決)本案打消、下午一時、原定由陳廳長講演江西教育行政概況、因本日議事日程尚未討論、乃暫停講演、改爲續開大會、討論第四日議案、㈠學校經費之支配、須依照班次及學生人數爲標準案、㈡規定各級學校補助辦法案、㈢整頓小學教育以堅社會信仰案、以上三案、(議決)打消、㈣規定公私立完全小學班額標準案、(議決)併入城區完全小學案、㈤規定小學組織大綱案、㈥規定小學課程標準案、㈦小學修業年限至少應延長一年案、以上三案、(議決)打消、㈧限制中等學校濫收新生以維小學教師案、(議決)請教廳通令公私中等學校招收同等學力者、不得超過十分之二、㈨請教廳通令各縣教育局强迫學齡兒童入學案、(議決)修改原案通過、㈩小學生參加政治運動、應取何種標準以節光陰而維學業案、(議決)打消、㈩㈠限制初小學校學生中途退學案、(議決)併入第九案、㈩㈡擬呈廳通令各縣取締童女纏足違則罰稅充辦女學補助費案、(議決)打消、㈩㈢推行職業教育案、㈩㈣小學後期擬加授職業課案、合併討論、(議決)各小學得辦後期職業班或補習班、其辦法由各縣自行擬定、㈩㈤添設女子職業教育案、(議決)由各縣斟酌情形辦理、㈩㈥各縣教育局應選輯各該縣鄉土地史材料編成課本、以便加入小學社會科教授案、(議決)通過、㈩㈦劃定社會教育經費以便推廣社會教育案、㈩㈧各縣社會教育應如何增籌、並占全縣教育經費百分之幾案、㈡㈩㈧責成各縣籌設圖書館案、㈢㈩各縣應設通俗閱書報處案、合併討論、(議決)㈠支配經費一項、併入第一日之第五案、交經費股審查、㈡設立種類及推行次序、由各縣斟酌情形辦理、交擴充股審查、㈩㈨利用原有教育機關擴充社會教育案、㈡㈩利用學校休假機會、擴充社會教育案、兩案(議決)通過、㈡㈩㈠民衆補習教育案、㈡㈩㈡實行强迫民衆教育案、㈡㈩㈢請省政府通令各縣商會附設商餘補習學校案、㈡㈩㈣開辦婦女工讀學校案合併爲民衆補習教育案、(議決)交擴充股審查、並擬具辦法、㈡㈩㈤實施民衆補習教育案、提案人自請撤回、㈡㈩㈥各縣庵產提撥十分之三辦民衆補習教育案、(議決)併入第一日之第十五案、㈡㈩㈥各地慈善機關應附設補習學校案、(議決)保留、㈡㈩㈨各縣辦理圖書館人員、應設法加入訓練案、(議決)請教育廳辦一圖書館人員訓練所、㈢㈩㈠設立貧兒院案、(議決)由各縣斟酌情形辦理、㈢㈩㈡厲行義務教育、須請省政府通令各縣、儘四月以前調查戶口、以便具體計劃案、(議決)通過、㈢㈩㈢各項教育表冊應請從速分別頒製、以資遵循案、(議決)通過、㈢㈩㈣組織縣教育聯合會案、(議決)改爲全省縣教育局聯合會通過、由提案人擬訂簡章、㈢㈩㈤各縣應從速修縣志案、(議決)打消、議畢散會、四時開各股審查會、

# 各業續推出代表二十八人

市商民協會各業分會、至前日止共推到七十八人、技聞(以上鐵業)㈧㈠竺民進・㈧㈡許寶銘・㈧㈢張載伯・㈧㈣蔡議文・㈧㈤黃仰山・㈧㈥陳盧白・㈧㈦東子琦・(以上浦東分會)㈧㈧陳文彬・㈧㈨姜子尚・㈨㈩王福山・㈨㈠李勝先・㈨㈡邱佩之・㈨㈢袁長發・㈨㈣沈金愛・㈨㈤劉賓山・㈨㈥芮厚祺・㈨㈦沈鴻葉・(以上水爐業分會)㈨㈧張梅庵・㈨㈨湯以堯・(以上飲片業)一〇〇陸費伯鴻・一〇一丁雲亭・(以上書業)一〇二王守安・一〇三陳龍慶・一〇四詹少庭・(以上牙骨業器業)一〇五周鉅康・一〇六孫大澄・(以上熟貨業)

凡患傷風咳嗽。哮喘氣急。痰壅劇咳。咳血肺癆等症。服此「保肺漿」聖藥。藥到病除　大瓶洋一元七角半　小瓶洋一元

並製「保肺飴」藥片。功同保肺漿　每盒洋一元。

太和大藥房總發行　上海四馬路中　國內外各埠分店各藥房均有售

姚佐賴

新法洗射白濁

白濁乃花柳病初步若不速治則變爲淋症魚口下疳血淋腫痛潰爛苦不堪言本醫生具十餘年經驗有鑒於此特搜羅各國最新白濁靈藥新法洗射藥水功力能將尿道濁毒盡行掃滅保無痛苦又特製各藥悉從根本治理十年八年會多方醫治不愈者均能藥到病除永不復發　診所上海三馬路大舞台對面　姚佐賴醫生謹啓


# 緝私鹽務局恢復

## 唐海安專管禁煙方面

財政部查得現辦江蘇緝私局長唐海安所辦緝私各事宜、範圍甚廣、而蘇屬鹽稅關係國課甚爲重要、仍須劃分、特委廉任緝私團營長之盧重丹爲蘇屬緝私鹽務局局長、專辦其事、盧奉委後、派范實秋陳安貴伍覺民張瑞雲謝壽泉等妥爲布置、就小西門外安瀾路一號舊址爲辦公處、於昨日接印視事、以前各營亦歸節制、

# 認定捐稅比例原則

## 納稅會討論加入華董案

上海租界納稅華人會、於前日下午四時、開執行委員會議、到虞洽卿・李馥蓀・馮少山・黃明道・戌爽春・貝淞蓀・徐慶雲・陸費伯鴻・嚴諤聲・袁履登・趙南公・孫梅堂・趙晉卿・王曉籟・陸鳳竹・何德奎・鄔志豪等二十餘人、虞洽卿主席、由秘書陶樂勤報告來函後、即討論對工部局加入華董委員交涉、虞洽卿李馥蓀報告詳細情形、經長時間之討論、結果議決、仍認定第五次議決案、以納稅比例爲工部局董事額數之原則、努力進行、在未完全達到目的以前、所有暫時過渡辦法、亦須交涉有正式結果時、再提交代表大會通過、方能實行、

# 租界內用陽歷參差

## 有契約者暫時仍照陰歷收租

### 領袖領事之知照

交涉公署昨接駐滬領袖領事函云、案准一月十三日來函、關於房租收取用陽歷一事、業經本領袖總領事轉致領事團予以討論、並函囑上海業主聯合會參加表示意見等因各在案、茲准該會復稱、此事業由本委員會全體議決、通告各會員對於華人房屋之租金、凡在可能之處、自本年三月一日起一律改以陽歷收取、但以前積欠之租金、須得全部付清、此事過必要時望中國當局量予協助、現雖提早以三月一日爲改期之始、惟因所處地位各有不同、故適用日期勢必參差、是以提前改用陽歷收租者事固有之、而因他種關係須延期者亦所難免、此則不得不予以諒解者也、該委員會又謂改用陽歷收租之辦法、對於凡訂有租屋契約者不能適用、該契約內載明陰歷收租者、仍須遵守此項條件、應俟契約期滿而後可云、本領袖總領事接准前由、相應函復、即希貴交涉員查照爲荷、

# 杭州私立小學紛紛停辦

杭州市區內之私立小學校、因受補助費變動及他種影響、去年已有多處停辦、近日又有志立・啓文・啓明・彭城・三餘等校、亦先後宣告停辦、

# 浙江法專學生二次請願

浙江公立法政專門學校校長問題、昨日(二十七)上午、該校學生會又推代表四人、向省政府委員會請願、罷免姜紹謨之長校命令、結果仍無圓滿、姜氏頃由滬返杭、原任余文燦、已催促接事、以便正式移交、

# 蕪湖教費仍由菸稅撥付

皖省教育經費管理處、以財部在滬徵收二二五捲烟統稅、影響教費、該處長程小蘇特赴京與財部交涉、結果仍由皖省徵收二七五稅款、專充教費、程已派江愛元劉先象二人來蕪辦理、

# 紹興錫麟學校之創設

## 定四月一日開學

紹興徐社、爲紀念先烈徐錫麟起見、發起在古貢院大通學校舊址、創辦錫麟學校、開辦費一千元、常年經費一千元、經縣政府交由公款公產委員會及縣教育委員會分別開會議決、與[illegible]址修理竣工、校長亦已聘定、爲徐先烈之老同志陳[illegible]卿君、定於四月一日開學、聞該校第一年先辦幼稚園初級小學及年長失學班、以次擴充至高級小學及初中云、

# 嘉定教育參觀團出發

嘉定縣教育局、爲改進鄉村教育起見、於第二十次局務會議議決組織參觀團、往無錫南京兩處參觀鄉村教育、以資効法、其費用完全由局供給、惟參觀完畢後、團員均須具書面詳細報告、昨楊督學四區教委會同指定團員陳友仁張自新等十六人、以及志願自費加入之陳次元沈仲宣等、齊集南翔第二小學、搭坐滬寧車出發往寧、

# 市小學教聯會之兩會議

### 本埠

上海特別市小學教職員聯合會於二十六日舉行執監聯席會議及會員大會、茲分記於下、

㈠執監會議　上午十時開會、出席委員二十餘人、公推趙侶靑主席、先議定下午會員大會順序、並推定大會時執監委員報告代表錢選靑薛琥候二君、次整理及議決提交大會之案件、(詳大會)至十二時散會、

㈡會員大會　下午開會、到三十餘校、會員二百餘人、推吳伯匡、錢選靑、劉國良、爲主席、先由主席報告、次由執監委員報告過去工作、後討論、㈠擴充執監委員名額案、議決加增執監委員名額、㈡增加會員常年會費案、議決會員常費每學期一元、㈢組織小學教育研究會案、議決自動組織小學教育研究會、限一星期內各校成立、分組研究、然後聯合而成全市小學教育研究會、㈣請教育局組織教職員外埠參觀團案、議決請市教局組織全市校教職員外埠參觀團、㈤請督學到各校切實指導、俾各教員得有遵循案、議決請督學蒞校切實指導、㈥聯絡各特別市教職員聯合會案、議決由下屆執行委員辦理、㈦請求市教育局從速確定教職員待遇案、議決根據總要求、請市教局從速頒布整個的教職員待遇條例、又臨時動議、㈠浦東會員請求同等待遇案、議決由會根據來函、呈請市教育局一律待遇、㈡會員如何保障權利案、議決會員如受非法損害、應予保障、一面會員亦宜潔身自愛、熱心教務、以謀積極的保障、末推選執行委員、當選者趙侶靑、吳伯匡、劉國良、錢選靑、楊頌禹、王蔚如、凌其瑞、吳懷天、楊千靑、湯天陶、薛琥候、沈瑞卿、姚季琅、奚訥翁、奚安齋、薛惠臨、戚福銘、鈕庚綸、陳聘伊十九人、監察委員當選者施百斛、鄒吟廬、徐廻千、孫笠民、施倚明、童厰吾、朱達三、徐子華、錢如南九人、六時散會、

# 初等教育研究會定期成立

市教育局初等教育研究會、決定於三月四日下午二時在總商會開成立大會、市教育局除通知全市初等教育機關人員屆時出席外、並專函邀請歐元壞董任星及院長蔡孑民張定璠市長周雍能秘書長出席指導、並聞於是日發行初等教育特刊、更在會場上贈送市教育局發行之上海教育、

# 學校消息彙誌

▲致公義學　虹口西武昌路粵僑致公議務學校、自始業以來、學生異常擁擠、刻特添設夜學、俾日間工作之人、得以工餘就學、已於昨夜開課、

▲胡家橋小學　引翔鄉立胡家橋小學校改組後、聘任金仲魚爲校長、現在學生已達三百左右、

▲南國藝術學院　本埠法租界西愛咸斯路三七一號南國藝術學院、已於二十六日正式舉行開學典禮、並試演「父歸」一劇云、

## 體育

# 昨晚籃球賽之結果

强華勝羅克司……羅克司棄權
曉星勝轟斯……三三比二四
靑光勝紅隊……六一比三九

昨晚中華籃球房中、原有三組籃球錦標賽、嗣中組中之羅克司、因球員受傷未愈、球員不敷分配、故該隊預先以電話通知協進會、自願棄權、强華乃以二對零獲勝、其餘兩組均按時比賽、結果曉星勝轟斯、靑光勝紅隊、其比賽情形、略誌如下、

▲曉星勝轟斯　此組係乙組賽、起始於六時、裁判員爲吳邦偉、曉星係乙組之健者、但轟斯亦頗不弱、其初雙方分數甚接近、迨後轟斯力漸不支、但精神仍殊飽滿、結果曉星以三十三對二十四獲勝、

▲靑光勝紅隊　靑光自出征以來、相遇大小强敵者凡十二次、從未敗北、其銳氣之壯、大可壓倒羣雄、該隊昨晚與紅隊交戰、七時開始、裁判員爲錢一勤、起賽後紅隊陳康宏首開紀錄、一瞬間靑光黃希恕亦命中一球、嗣後雙方一起一落、比數由四對四、六對六、而後靑光在在占先、紅隊步塵其後、比數則愈趨愈遠、而靑光之談達華董小培則愈打愈有勁、上半時靑光得三十四分、紅隊得二十五分、結果靑光以六十一對三十九獲勝

# 上海中等學校體育聯合會議紀

議決重要案件八條
推定各項運動錦標委員
小球籃球兩項錦標即將開始

上海中等學校體育聯合會、於去冬成立、加入者凡十校、前日(二十六)下午五時二十分、該會假體育協進會、開第一次正式代表會議、討論本年度(一九二八)會務進行事宜、列席者有曁南附中梁官松、復旦實中李威年・徐文駿、復旦中學張天勝、光華附中裴熙元、持志附中王振聲、上海中學李繼元、浦東中學孟壽彭、澄衷中學王懷琪、民立中學葛敬武、盛今傑、立達學院談宛英王耀塘、首由蔣湘靑主席報告、次討論會務、議決案如下、㈠本學期舉行籃球小球田徑賽三種錦標比賽、㈡籃球分上字海字兩組、各採取雙循盃比賽制、地點交換行之、兩組優勝者、再決賽定錦標、㈢小球採淘汰制、㈣田徑賽於江大華東兩大運動會前開會、日期以四月十五日至五月十五日爲限、會場商借中華田徑場、用具商請中華全國體育協進會代備、但標槍一項常易折斷、而價值頗昂、倘有損壞、則由所屬學校賠償之、㈤本會章程細則、註冊單及報告單等、尙未印好、故章程中罰金一條、暫不適用、於本屆之籃球小球兩項錦標比賽、但望各校仍能遵照章程辦理、㈥小球假公共體育場舉行、裁判員亦請該場委派供給、除請小球主席委員王懷琪向該場接洽一切外、另由本會正式去函、請予合作、㈦未繳本年度第一期會費之各校、須速繳納、(去年所繳者即作本年度第一期會費)、㈧本會經費支絀、全年僅有會費百元、以此製辦每種運動錦標隊之獎盾、尙不敷遠甚、故以後關於獎品一項、擬酌量請公衆捐助、以資補救、末由會長聘請各項委員、主持本年度比賽事宜、姓名如左、

| | | | |
|---|---|---|---|
| (一)田徑賽 | 王振聲(主席) | 李繼元 | 李威年 |
| (二)籃球 | 李繼元(主席) | 陸翔千 | 孟壽彭 |
| (三)小球 | 王懷琪(主席) | 李繼元 | 徐文駿 |
| (四)網球 | 梁官松(主席) | 裴熙元 | 王振聲 |
| (五)排球 | 張天勝(主席) | 孟壽彭 | 裴熙元 |
| (六)足球 | 陸翔千(主席) | 梁官松 | 蔣湘青 |
| (七)越野跑 | 裴熙元(主席) | 方輔桓 | 李威年 |

▲小球委員會議　加入者爲實中・復中・澄衷・上中・浦東・民立六隊、用抽籤法排定秩序如下、

復中　澄衷　三月二日二點
浦東　實中　三月三日三點半
民立　上中
三月四日二點
三月四日三點半
三月十日三點

比賽規程如下、㈠採用上海公共體育場小球規則、但於體重一項、不加限制、㈡用陳嘉庚公司三號橡皮球、由本會供給、㈢假公共體育場比賽、㈣裁判員請公共體育場委派供給、㈤裁判員之決議爲最後之判決、㈥採淘汰制、㈦逾規定時間十分鐘不到者、作棄權、

▲籃球委員會議　議決規程如下、㈠用抽籤法、分上字海字兩組、各採雙循環比賽制、以兩隊成績最優者、再採三賽兩勝制決賽、㈡比賽地點、交換行之、決賽則假中華籃球房舉行、㈢三月十二日開始比賽、四月十日前結束、㈣比賽日期、除經雙方之同意外、不得更改、如遇天雨不能比賽時、由主隊徵求客隊同意、延期舉行、但延期之比賽、限四月四日前補行之、㈤如有抗議事件、應於事實發生後三日內、用書面提交主席委員(陸家浜上海中學李繼元)且須隨繳保證金二元、如委員會議決認該項抗議、具有充分理由、當即發還、否則該款沒收、撥充本會經費、委員會之決議、爲最後之判決、㈥裁判員及檢察員、由雙方敎員共同担任、如無此項經驗者、則另請之、決賽之裁判員檢察員、由委員會聘請之、㈦各隊隊員之球衣、均須編訂號碼、以便記錄、否則不准比賽、如遇雙方球衣顏色相同者、當由主隊更換之、俾易辨別、㈧記錄員與計時員由雙方各派一人、共同執行之、㈨決賽時間、定下午四時開始、經雙方同意者、不在此例、㈩比賽結果、不論勝負、須於比賽後一星期內報告書記(江灣復旦實驗中學徐文駿)俾可計算各隊成績、否則無法定根據、比賽秩序表如左、(隊名居先者、即在該校比賽)、

▲上字組第一循環

| | | |
|---|---|---|
| 浦東 | 曁南 | 三月十二日二點半 |
| 立達 | 復中 | 三月十二日四點 |
| 浦東 | 民立 | 三月十四日四點 |
| 立達 | 曁南 | 三月十四日二點半 |
| 浦東 | 立達 | 三月十七日二點半 |
| 復中 | 民立 | 三月十七日二點半 |
| 浦東 | 復中 | 三月十九日四點 |
| 曁南 | 民立 | 三月十九日二點半 |
| 曁南 | 復中 | 三月念一日二點半 |
| 民立 | 立達 | 三月念一日四點 |

▲上字組第二循環

| | | |
|---|---|---|
| 曁南 | 浦東 | 三月念四日二點半 |
| 復中 | 立達 | 三月念四日四點 |
| 民立 | 浦東 | 三月念六日四點 |
| 曁南 | 立達 | 三月念六日二點半 |
| 立達 | 浦東 | 三月念八日四點 |
| 民立 | 復中 | 三月念八日四點 |
| 復中 | 浦東 | 三月三十一日二點半 |
| 民立 | 曁南 | 三月三十一日二點半 |
| 復中 | 曁南 | 四月二日二點半 |
| 立達 | 民立 | 四月二日二點半 |

▲海字組第一循環

| | | |
|---|---|---|
| 光華 | 持志 | 三月十二日四點 |
| 上中 | 實中 | 三月十二日四點 |
| 光華 | 澄衷 | 三月十四日四點 |
| 上中 | 持志 | 三月十四日四點 |
| 光華 | 上中 | 三月十七日二點半 |
| 實中 | 澄衷 | 三月十七日二點半 |
| 光華 | 實中 | 三月十九日四點 |
| 持志 | 澄衷 | 三月十九日四點 |
| 持志 | 實中 | 三月念一日四點 |
| 澄衷 | 上中 | 三月念一日四點 |

▲海字組第二循環

| | | |
|---|---|---|
| 持志 | 光華 | 三月念四日二點半 |
| 實中 | 上中 | 三月念四日二點半 |
| 澄衷 | 光華 | 三日念六日四點 |
| 持志 | 上中 | 三月念六日四點 |
| 上中 | 光華 | 三月念八日四點 |
| 澄衷 | 實中 | 三月念八日四點 |
| 實中 | 光華 | 三月三十一日二點半 |
| 澄衷 | 持志 | 三月三十一日二點半 |
| 實中 | 持志 | 四月二日四點 |
| 上中 | 澄衷 | 四月二日四點 |

法庭公佈

# 法庭公布

—地方法院—

▲民事批示 ▲[illegible]狀悉、[illegible]、查本案尚未確定、所請[illegible]礙難照准、▲[illegible]請執行由、狀悉、候[illegible]、▲朱杏生請執行由、狀悉、候[illegible]、▲王福生請執行由、狀悉、候筋吏執行、▲[illegible]候傳案訊追、▲顧竹軒請[illegible]由、狀悉、候筋吏執行、▲[illegible]委代理由、狀悉、准予委任、▲[illegible]新保沈胡氏由、狀悉、准保、▲王星五請執行由、狀悉、候傳案訊追、▲徐遇氏請執行由、狀悉、案經上訴、所請[illegible]、狀悉、查此案判決尚未確定、所請應毋庸議、▲[illegible]氏請求執行由、狀悉、已提案訊追矣、

▲民事判決 ▲判決許德馨與吳錫生等欠款涉訟一案、（主文）被告吳錫生應償還原告規元一千二百兩、如無力清償、由[illegible]代償四百兩、[illegible]訴訟費用由被告負擔、▲判決[illegible]與[illegible]欠款涉訟一案、（主文）原告之訴駁斥、訴訟費用由原告負擔、▲判決[illegible]涉訟一案、（主文）原告之訴駁斥、訴訟費用由原告負擔、

▲刑事判決 ▲陳子香等竊盜一案、（主文）陳子香竊盜一罪、處五等有期徒刑二月、未決期內羈押日數、准予折抵、李[illegible]收贓物一罪、處拘役一月、未決准抵、▲于守一詐財及僞造文書一案、（主文）于守一僞造他人處理事務、圖利自己、背其義務、損害本人財產一罪、處四等有期徒刑一年、未決期內羈押日數以二日抵徒刑一日、

▲刑事批示 ▲高殷氏狀請[illegible]

▲公示送達 ▲判決[illegible]欠款涉訟案件、（主文）判令被告[illegible]償還原告[illegible]三十一兩[illegible]、並自丙寅年正月一日起、至執行終了日止、按月一分之利息、原告對於[illegible]之訴駁斥、訴訟費用由被告負擔、▲判決[illegible]、（主文）[illegible]判令被告[illegible]償還原告洋一百五十元、如無力清償、由保人[illegible]負擔、

—臨時法院—

▲民事判決 ▲判決[illegible]與[illegible]欠款一案、（主文）判令被告償還原告洋九十三元、並負擔訴訟費、▲判令[illegible]償還原告銀二百七十五兩、訴訟費用由[illegible]負擔、▲大陸銀公司訴王振翔等欠款一案、（主文）判令王振翔給付原告銀八百六十八兩零四分、並自[illegible]日起、至執行終了日止、週息一分、向原告領回汽車、如王振翔不遵判履行時、應由王培元負代償之責、訴訟費歸王振翔負擔、▲科發藥房訴陳瑞堂撤保一案、（主文）判令被告償還原告貨欵洋九百元、並自民國十四年十月十五日起、至執行終了日止、週息八釐、訴訟費歸被告負擔、▲張某某訴余志廣欠款一案、（主文）原告之訴駁斥、訴訟費歸原告負擔、▲陳顯生訴顧康祥欠租一案、（主文）被告應償還原告二個月房租洋八十元、並負擔訴訟費、▲許倪氏訴汪新甫欠款一案、（主文）被告應償還原告洋二百元、並自十六年陰歷四月十四日起、至執行終了日止、長年八厘利息、幷負擔訴訟費、▲吳龍生訴徐根華借款一案、（主文）本案原告受傳不到、應予註銷、▲孫志成訴黃阿奎押租及會款一案、（主文）判令被告即清償原告銀十二元、原告其餘之請求駁斥、訴訟費原告負擔、

▲民事批示 ▲陶[illegible]請[illegible]即清償原告銀一百元、如不能執行、應由被告張昌富負責、訴訟費歸被告負擔、

▲民事裁決 ▲債權團裕泰衣莊代表黃元吉與[illegible]等欠款一案、（主文）案據聲名債權團裕泰衣莊代表人黃元吉包安生等、具狀訴請判令黃成業等償還款項到院、原訴狀略稱、商等與被告等所開之裕泰[illegible]、共約被欠洋六千八百十四元五角二分九釐云云、所謂商等是何姓名或字號、共有幾家、各被欠洋若干、未據分別列舉、顯與民事訴訟條例第二百八十四條所定訴狀程式不符、再該具狀人自稱債權團裕泰衣莊代表人、似依原告之訴訟代理人、其代理權究由何人授予、並無委任書狀、足資證明、殊礙訴訟之進行、以上各節、統仰於收受本裁決之翌日起、七日內來院補正、倘逾限不遵照辦理、依民事訴訟條例第二百九十條第三款第五款、將原訴駁斥、毋得自悞、▲姚張氏[illegible]、由上訴人負担、

▲刑事批示 ▲[illegible]氏請[illegible]

▲刑事判決 ▲洪春根訴徐春生恐嚇詐財一案、（主文）徐春生恐嚇取財之所爲、處五等有期徒刑一月、▲楊阿二訴朱奇懷竊盜一案、（主文）朱奇懷竊取財物之所爲、處五等有期徒刑四月、贓物發還失主、▲[illegible]崔張氏竊盜一案、（主文）[illegible]氏竊取財物之所爲、處五等有期徒刑二個月、戒指及鈔票二百八十元發還原主、▲石[illegible]氏[illegible]、陳洪生兩個共同結夥三人以上侵入強盜之所爲、每個處一等有期徒刑十二年、褫奪公權全部終身、應執行有期徒刑十九年、褫奪公權全部終身、未決羈押日數以二日抵徒刑一日、吊出之贓物分別發還告訴人、▲英美煙公司帳房謝子祥等訴徐燮川（一名福海）朱德魁強盜一案、（主文）徐燮川（一名福海）夥同在途行刦之所爲、處無期徒刑、褫奪公權全部終身、朱德魁（即德奎）夥同侵入強盜之所爲、處一等有期徒刑十二年、應執行無期徒刑、褫奪公權全部終身、贓洋二百元、均發還英美煙公司具領、▲美伯靑訴謝湧記強盜一案、（主文）謝湧記無罪、

—上訴院—

▲刑事判決 ▲劉柏云因強盜上訴一案、（主文）上訴駁回、

▲公示送達 ▲金鸚氏因子金元財強盜上訴一案、（主文）上訴駁回、

▲民事判決 ▲[illegible]與[illegible]承志貨款涉訟上訴一案、（主文）上訴駁回、上訴審費用、由上訴人負担、▲徐文榮與沈麟記保證涉訟上訴一案、（主文）上訴駁回、上訴審費用由上訴人負担、

# 商場行市

## 厘市穩定

▲洋釐 昨日釐市似稍回穩、惟終日無甚變化、計早市七錢二分〇半、比上日已大五毫、午市交易平平、價毫未有增減、仍計七錢二分〇五、較上日漲長二五、業中做開票劃諸款一百餘萬元、客帮去貨平淡、並無大宗發出、來源如浙省裝來三十萬元之譜、銀行互市二三十萬元、小同行做開早角、早午市同爲六錢〇九釐、較上日已加一釐、成交一千餘角、鑄毫早市五錢八分二釐七五、午市五錢八分二釐半、較前天穩小二五、成交十餘萬角、銅元又見加長一千文、計三百九十五千、蓋去路既滯、市上現貨充斥所致、衣牌遂亦增加八文、計二千八百四十六文、角坯二百三十文、和上日相同、貼水九十五文、大一文云、

▲銀拆 昨各銀行收解各款二三百萬、華商各莊等收解貨票匯諸款三百餘萬、銀拆依然平定、仍做二分、銀行掛牌亦爲二分、大條銀由中行裝往杭州造幣廠二百餘條、係鑄新幣之需云、

## 外匯平穩

▲內盤趨緊

昨逢星期一、大條銀價及匯兌等例無電訊、惟當日路透電上午十點二十五分到、日美四元六角八二五、日英一先令十一辨士〇三一二五、均無升降、又電通社神戶電上午十點二十分到、日美出價四元六角八七五、漲〇六二五、進價四元六角九三七五、亦加〇六二五、遠期出價四元七角一二五、進價四元七角一八七五、均未更動、日英出價一先令十一辨士〇六二五、如前、進價一先令十一辨士一二五、加〇三一二五、遠期出價一先令十一辨士二一八七五、加〇三一二五、進價一先令十一辨士二八一二五、而正午及午後二點四十分來電俱無變更、昨本埠匯豐掛牌、外匯俱和、瞟長七五、計一百五十五兩半、新加坡降五錢、爲九十一兩、又意匯小二元、爲一千一百八十八利耳、其餘槪無升縮、惟銀行內部趨勢見緊、華商交易尚稱不寂、至於標金由低而高、計英美兩匯市況俱緊、銀行家稍有進出、午後稍平、一日間英金計有十餘萬磅交易、美金一二十萬元、日金早間似鬆、嗣後漸趨高翔、午後平穩、華商上午購結一百萬元之譜、後市復行賣出近期數十萬元、乃標金祇有幾錢盤旋云、

▲英匯 掛牌勿動、內部見挺、銀行中進出交易不旺、互市數萬磅、上午四月份出價一先令七辨士一二五、進價一個七辨士一八七五、六月份出價二個七辨士一二五、進價二個七辨士零六二五、以後趨緊、正金會買七辨士一二五、四月份出價一個七辨士〇六二五、進價祇有七辨士、匯豐賣與正金現期二萬磅、價一個七辨士一八七五、午收四月份出價一個七辨士〇六二五、進價二個七辨士一二五、六月份出價仍計一個七辨士、進價一個七辨士〇六二五、午後出價改爲二個七辨士〇六二五、進價七辨士一二五、曾由麥加利售出一萬磅、三四月份出價同、計七辨士一二五、進價七辨士一八七五、入後略趨穩勢、計六月份出價一個七辨士至七辨士〇六二五、進價七辨士〇六二五云、

▲美匯 掛牌如故、內部似趨平穩、但交易甚形寥落、早晨出價六十三元二五、進價六十三元三七五、六月份出價六十三元二五、進價六十三元三七五、午收出價六十三元至六十三元二五、進價六十三元一二五至六十三元三七五、四月份出價六十三元一二五、進價六十三元二五、午後出價六十三元一二五、午收出價六十三元二五、進價六十三元三一二五、三月份銀行間有吸進、價爲六十三元三一二五、進價六十三元[illegible]、六月份出價六十三元一二五云、

▲東匯 掛牌未更、內部先平後堅、早市華商買氣尙盛、午後則鮮、最四月份出價七十四兩六八七五、進價七四三七五、六月份出價七十四兩五錢、進價七四六二五、四金毛轉稍低、交易閑淡、九點卅分之後、四月份出價改爲七四四三七五、進價七四三一二五、現大連由住友售出十萬元價爲七四一二五、十點後市氣往挺、交易亦見暢盛、日商銀行賣出五月份四十萬元、價爲七四六二五、至七四七五、至十一點左近、華比等亦售出二三十萬元、價七四八二五、其時六月份出價七十四兩九三七五、進價七四八七五、十一點半光景、曾由朝鮮售出十萬元、價七四六二五、四月份出價七四六八七五、進價七四八一二五、五月份七四六八二五、五月份七四八二五、收時出價七四四六八七五、進價七四九五、匯豐買現大連六十萬、價七四一二五、於是市面復轉挺秀、旋由朝鮮買進五月份東匯十萬元、價七四六二五、三點後稍平、交易清淡、六月份出價七四八七五、四月份七四六八七五、收市仍無大變化、全日華商約計成交一百餘萬元之譜云、

## 國內匯兌

昨（二十七日）華商銀行公會報告各省匯兌市況頗形平和、而匯水係京津洋匯見降、靑島則升、其餘各省未有變化、來往交易並無大宗之額、計北京洋匯一千〇十五元、天津一千〇十五元、各跌一元、銀匯與上週六相同、又靑島洋匯一千〇〇八元半、已漲二錢五、計爲一千〇五十五兩六二五云、

## 標金跌而復漲

▲趨勢向上

昨二十七日標金市況跌而復漲、早市開盤跌數錢、嗣後趨穩、午時回漲一兩餘、殆因外匯轉堅、午後初跌繼漲、不過五六錢盤旋、收市比前日加四錢、華商日匯稍有扒進、銀行互有進出、但無鉅額成交、市場買賣平定、套頭買日金、出條子、四月份約套七兩光景、六月份約六兩、四月份開盤三百六十四兩二錢、減四錢、掛牌後爲六十四兩、各匯未更、內盤日金似低、四月份向結七四四三七五、現期銀行售出七四一二五、遂小至六十三兩七錢、十點以後、漸漸見好、五月份日金朝鮮出七四六二五、後正金出七四八二五、先令現期、正金買進二先令七辨士一八七五、係匯豐售出、故人心一振、至十一點零、爲六十五兩五錢、（昨最高之價）未幾四月份日金可結七四六二五、降爲六十四兩九錢、午收爲六十五兩三錢、賂有買戶三錢、午後開盤六十五兩一錢、漸爲五兩六錢、午後開盤六十五兩一錢、嗣因廣帮售出、遂同落數錢、計六十四兩七錢、時日金平平、英金六月份可結二先令七辨士〇六二五、二點三刻匯豐吸進現期日金數十萬元、價七十四兩一二五、五月份日金銀行買七四八七五、故金價高至六十五兩三錢、三點以後略退數錢、然無大上落、匯市平靜、四點後減爲六十四兩八錢、迨四點三十分收盤、價六十五兩、比較上六日計加四錢、一日間最大價六十五兩五錢、最小價三百六十三兩七錢、計有一兩八錢上落、發漲三月三百六十四兩、四月份六十五兩、補水同爲六十四兩、物品早開六十四兩二錢、午收六十五兩一錢、下午六十五兩一錢、收市六十五兩、飾金仍兌五十七元半、

## 公債市價續漲

▲進出暢旺 今日交割停市

昨公債期貨市況、雖各債祇三月期一種、而各方進出非常暢旺、計成交總數爲一百九十三萬五千元、內整六交易尤盛、爲一百二十五萬五千元、七長六十九萬元、現貨七長各盤均有做、標準初隨美棉而堅、旋以新買戶缺乏而跌、中途因三品電訊良好、市氣稍振、後屬平疲、市面傾向照實際形勢

## 紗市平疲

▲現紗 昨日（星期一）現紗市況勢稍平疲、客帮需要益形寥落、而市面無下降之勢者、實原棉及海外消息良佳之故耳、昨日江西帮進一百六十包、內地帮進一百餘包、汕頭帮進一百包、厦門秦皇島蕪湖廣東安慶天津寧波野雞帮稍進三百包、合計六百餘包、同行交易一百餘包、實價微平、茲列市價如下、

▲期紗 紗布交易所十六支人鐘

[illegible]

## 棉市穩定

昨（二十七日）紐約利物浦及孟買棉市電訊均未到、大阪棉市各月期價略有參差、三月期大二角、四月期大七角、五月期小一角五分、四月期大五分、七月期大一角、八月期小五分、本埠棉市趨勢穩定、照目前各外棉無重要之發展、則市面當以爲市面過堅、殊影響於需要、是以月上落一錢至五分、後市亦如之、全日共成交三萬一千四百擔、茲將各月期價列下、

三月期 [illegible] 四月期 [illegible] 五月期 [illegible] 六月期 [illegible] 七月期 [illegible]

現棉交易亦轉冷靜、買戶心思較淡、到貨計通州花一千包、收價同前、茲將開出各花價列下、

陝西花 [illegible] 通州花 [illegible]

# 市價一覽

## 金融

▲整理六釐 現貨、上午開出一次、價爲六十七元五角、較上週六漲起一元八角、三月期初開爲六十七元、與七元半之間、後市曾低至六十七元三角五分、收盤仍爲六十七元三角五分、較前大八角、

▲七年長期 現貨、各盤均有開出、初爲二元五角、下午收盤、爲七十三元一角、比上週末漲一元一角、三月期上午收盤、高至三元八角、後市開出、最低二元九角、收盤同價、爲七十三元三角半、比上週末大四角、

▲國外票匯 ▲國內匯兌 ▲各國票價 ▲金市 ▲銀洋錢市 ▲蘇州金銀市 ▲蘇州錢市 ▲無錫金市 ▲無錫錢市 ▲滬南米市 ▲滬北米市 ▲油豆餅 ▲現貨麵粉 ▲無錫米市 ▲無錫雜糧市 ▲大連油豆餅電 ▲上海華商紗布交易所 ▲上海華商證券交易所 ▲上海證券物品交易所 ▲上海麵粉交易所

[illegible]

# 旅行一覽

## ▲滬杭甬鐵路行車時刻表

▲滬杭段

[illegible]

## 滬寧路行車時刻表

[illegible]

## 船期

▲進口輪船報告 ▲出口輪船報告 ▲寧波班 ▲長江班 ▲定海石浦海門 ▲崇海班 ▲穿山定海班 ▲通州揚州班 ▲福州班 ▲溫州班 ▲南華班 ▲北洋班

## 外洋輪船報告

▲舊金山班 ▲西雅圖班 ▲英國倫敦班 ▲法國馬賽班 ▲德國亨寶班 ▲呂宋爪哇班 ▲世界班 ▲花旗溫哥武 ▲意國郵船班 ▲長崎神戶班 ▲青島大連班

[illegible]